盛京時報

The Shengching Shihpao

論說

倚賴英美之迷夢已醒 （伊霜庵）

政府遠交近攻之政策。與國民倚賴僥倖之事大主義。一部分不平政客之從中搖弄。所謂親英美派之活動。旅華英美商賈之暗中煽惑交相錯合。而釀成一大變潮。內之成倚賴英美之風氣。外之激成排斥日貨之風雲矣。時人皆以為歐戰結果。強權派。公理伸。英美為正義之國。追隨其後。國家必有生機。吾人深憫其愚。一再著論。為中國人民闢謬啟蒙。不遺餘力。謂歐戰結果。何曾為正義公理之勝利耶。實則不過資本的強權。打破武力的強權而已。英美之援助中國。本非有真正。助之誠意。欲藉以恢復戰時中毀失之商權地盤。一歐戰中日人在中國之商務異常發達。英美商業因之大受影響。彼邦商人含恨日商。已非一日。無奈當時輿論。醉心英美。或許吾人為徒弄危言。或為過於隱憂。曾幾何時。曩日崇拜英美之西南人士。及京滬各報。一變其態度。攻擊英美。不遺餘力。中國人心之未死。可想而知。吾人不遑自詡先見之明。而尤為中國前途賀矣。

英美日法意等國。曾相約謂於南北未統一以前。借款中國。無論何種借款。必有助成內亂之虞。各國均須停止借款。約章具在。是以各國無不停止借款。助其致力統一。詎料以正義人道自詡。且詆日本借款為賣國借款之美國。口血未乾。竟訂結三千萬元煙酒借款。此外美國資本家將代中國募集公債一億五千萬元。又紐約芝加哥兩埠資本家。擬向中國借給二千五百萬元。現正在交涉中。英國則與湘督張敬堯訂立一大借款契約。以湖南全省鑛山作抵。一面與北京政府訂結飛行機借款。意國早已訂有軍械借款。其大宗軍器。業經在皇島上岸。妥為分配。然此等借款。與四國財團絕無關係。全然為單獨之借款。宜乎日本方面。頗有煩言。謂契約由英美破壞之。日本獨須向隅。嗟嘆已哉。宜亟一變對華方針也。英美人本非忠停止借款之契約者。但南北統一無期。追不及待。竟乃藐視前日契約。出私訂借款之舉耳。西人之重利而不顧義。概可知矣。

美人及親美派。攻擊日本之借款北京政府曰。是賣國借款。惟彼時南北雖已分立。然國際間尚不承認西南政府。日本乃以北京政府認為中國正式政府。與其訂約借款。今則與前日情形迥異。國際間已承認北京西南兩政府。而英美意等國。向北方政府接濟軍器及巨款。是乃明知助成內爭之非。而反出此者。視前日日本借款為更甚。其心目中直無中國國家。可以想見。中國國人之愚。固屬可憫。然彼西人之不仁無恥。亦鳴鼓而攻之可也。夫彼等此次借款。不但違背國際信義。助長中國亂局。細察其借款性質。亦極為陰險狠毒。除美之煙酒借款。侵害國家主權。壓迫國民生計。不問自明。姑不具論外。若其餘行機借款。軍器借款。在英意不過欲變賣戰餘之廢鐵廢物。以便得巨利也。曾聞南島蕃界貿易之有利。以廢槍銹刀。交易珠玉珍奇。獲得厚利。殆不可測。惟蕃境危險。非冒險敢為之士不能。可知以黃帝子孫為蕃族。並無何等危險之飛行機及軍器借款。視神州為蕃土。可言。而博得厚利者也。英美在巴黎和會也。關於德艦及潛艇處分問題。其主張謂倘使此等艦艇仍然存在。有害世界將來之和平。宜應炸沉。極力反對分配之說。夫德艦既可燬。則戰餘之飛機。亦不可售矣。彼等在巴黎和會之主張。與在中國之所為。何其矛盾如此其甚耶。英美人之心理。吾人誠百思不能解也。蓋歐美雖戰亂已強。然工黨跋扈益甚。巨創深痛。無由恢復。英美謀中國之念急。追不及待。豈非以此故耶。自鐵路國際管理案。而對華新借款團。自新借款團。爭先恐後之單獨借款。蛛絲馬跡。不難識別。英美之野心。不言可喻。若駐京英公使朱爾典氏此次不遠萬里。親赴上海英商總會聯台會。公然揚言曰。吾人西歐損失。須在中國恢復之。是英美人之在中國躍躍欲試。實非吾人意料所能及。西諺云。天祐自助者。為中國人士者。宜頗由倚賴英美之迷夢中。覺醒蹶起。勿執迷不悟。徒事內爭。則蒸蒸四萬萬之民。將悉墮于南島蕃種地位矣。噫。

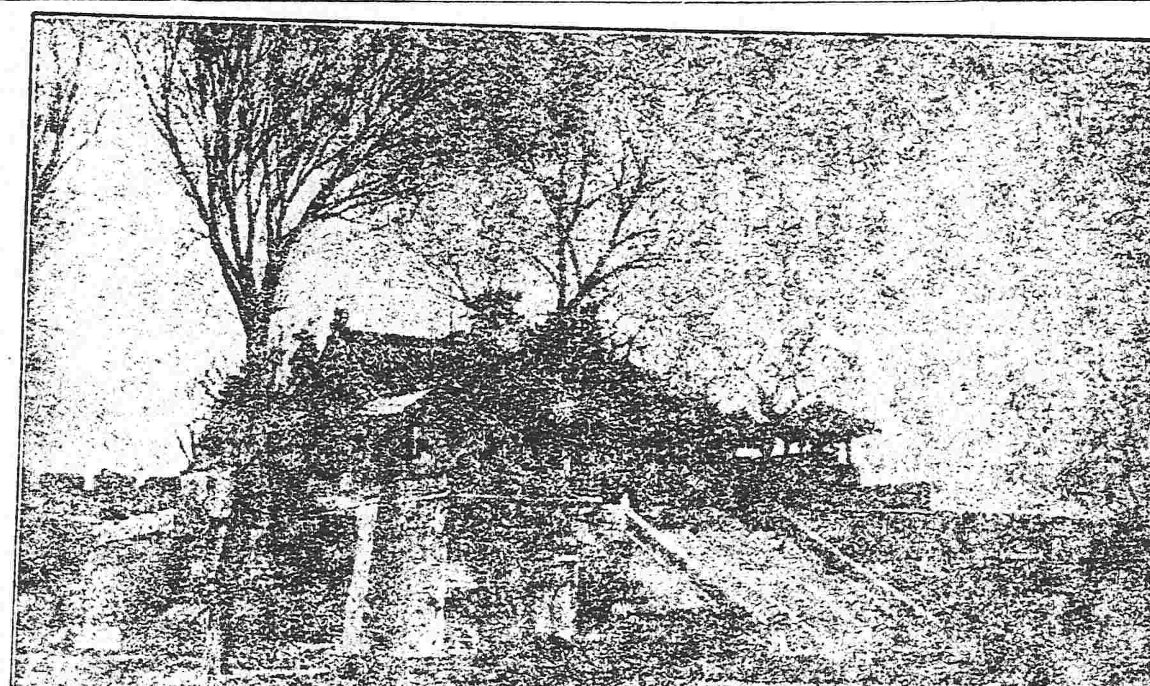

安福派又出風頭 （傲）

安福派為衆矢之的。而亦為全國輿論所不容者也。藉使稍有所降心。潔然自反。對於新內閣之成立。亦表示贊成。吾人對於安福派。亦當深悅其改過遷善。而[illegible]其心事也。不意自提出閣員同意案以後。故態復萌。純以己黨之利害為本位。從中作梗。種種要挾。不使其通過。甘冒天下之大不韙。甚矣哉。安福派之作祟國家。害及民人也。猶之狼子野心。抵死不改。而竟臨機思逞乎。由是觀之。安福派究不可不打破。為斯派計。須將閣案直接請議會。以示玉碎之意。是亦所以公布安福派之罪惡于天下之一方法也矣。

南支那地方鐵路計畫 （續）

在株州可與既設之株萍粵漢兩鐵路接續總延長為六百餘哩將來必至于在此綫北部又築有別途之豫綫即由粵漢綫至衡州更由此處經過永州達於桂林者即若決定本綫通過寶慶時其長綫途能達貴州鎮遠民國五年十一月間北京交通部設立工程局已開始測量其線定綫矣

（二）滇邕鐵路 本鐵路由德國投資失敗美國方面曾因雲南省民籌畫自辦之際聘有美國技師測路之關係推測此線發北海通南寧[illegible]色[illegible]由此地前越過右江永源附近之分水嶺渡八達[illegible]至平府達於曲靖及雲南省城當時因此綫與法[illegible]欽渝鐵路同為通路的競爭綫故其契約成立頗有困難障礙然默察目自中國官民對於美國持有非常好意可望其有實現之日也

五 中國投資諸鐵路 按中國投資計畫諸綫為國內交通上重要幹綫者首推蜀鐵路此綫係連結雲南四川兩省且由南支那前進於支那中部之大通路也其為地方的通商綫路者則為桂全鐵路廣西鐵路欽碧鐵路並西江三淩洲地方諸鐵路

（一）滇蜀鐵路 本路以雲南省城起點預定達於四川省城成都者也曾屬商辦已然設立滇蜀鐵路公司測量路綫屆於昭通府將着手動工突因革命風潮一起遂歸中止豫定通路原有東西兩綫西綫雖比東綫工程困難然因沿綫一帶鑛產農業豐富將來[illegible]施其計畫宜就西綫行之西綫發端於雲南經尋甸州飲馬川平功山渡連接東川府下猴阱三道溝江底昭通府再過大關鎮老鴉灘達於四川叙州按本路一係出於牽制緬滇路一[illegible]屆鐵路之計畫一方面則抗禦越橫而由雲南至四川敷設鐵路凡由香港經海防老開入來之貨物均欲從北方揚子江方面吸收於本綫一方面欲在滇緬鐵路計畫實行以前先行開通從雲南延長本路於大理一帶以使英國鐵路敷設權歸於無效也然雲南省屢來為貧瘠地方股票集募總額原定四千數百萬兩其應募者尚未達其四分之一因之動工日期迄今猶不能豫定英法美三國因本鐵路經濟的價值尚優各欲攫其[illegible]權頻與借款之競爭運動雖然雲南紳商持極端排外態度到底外資輸入無望耳

（未完）

紀事小說 無錢旅行 （五）

我們也從來沒有試過。想是比了走橋還要危險呢。但是我覺得若走冰上。一定沒有什麼煩難。只不知還什麼沒人行走。這道理縣夫也說不出。我至今還疑惑呢。過橋之後。再走了一程。那縣夫指着一處道。那邊就是質店了。我抬頭一看。見路已不遠。於是鼓起勇氣。走了幾步。已到門前。咦。奇怪只見那兒的質店。和南方的大不相同。門前都是木柵。彷彿和南方的廟宇一般。走進木柵。就是櫃臺。櫃上也有鐵柱阻住。鐵柱上開幾個方洞。好像還地的煙館店。門前也沒有招牌。只寫着緩急相通四字。作為標記罷了。我當時就把衣包遞了進去。裏面一驗計。解開看了。問我要當多少。我就對他說十元。那知他又覆細視了一偏。僅還我五元。爭論了許久。也至多不過六元。我一想有了六元。依舊不够。我又何必多此一舉呢。無可奈何。只得依舊取了衣包。垂頭喪氣的回來。枉受了一番困苦。嘆了一口氣來回四十餘里路。這一番的冤苦。眞所謂自作自受。只好自己知道罷了。回到棧房長吁不已。這時正好比走路走到了盡頭。再也沒有什麼方法可想了。唉。非但我自己沒有方法。恐怕讀者諸君。也料我一定再也沒有生路了。但是常言道。吉人自有天相。我於這吉人兩字。是萬萬不敢當的。但是我自信生平為人。却從來沒有做過不可告人的事情。大約就在這一些些上。上天便網開一面。不令我流落異鄉了。再想不到那榮昌客棧的掌櫃的。見我滿面愁容。依舊挾了衣包回來。於是細問情由。慨然大發惻隱之心。對我說道。你的一包衣服。做起來大約決不止十元的。即就當店說的數目。就算他已經是再多不值了。其中損失也不過四元。不便把這衣包留下。我情給你十元。就是以後你如有便。你就贖了去。不來贖。我就作為買你的也好。一個人誰人保得定不遇患難。我很願今天救了你患難。以後我自己少遇幾個患難。我便心滿意足了。唉。我那時若沒有這掌櫃的。怎能到得北京。怎能今天還和你說話。怎能今天告訴你一節無錢旅行的事實呢。（完）

眞是往來無白丁

浙省李某以經商起家富有資財前日為其子娶妻鳴鑼放爆排場闊綽不知者幾疑為數代簪纓封家顧其賀客中除一二市儈外絕少體面之人李恐以微賤見輕因於禮節之前十號大書某督軍某總[illegible]某會長等數人以冠其首意欲借此招搖有問之者則以渠子與小兒同學或同譜弟兄等語相對聞者知其妄咸為之掩口胡盧

廣告

滿鐵定期船 大連出帆廣告

◎榊丸 青島上海行 每禮拜五正午 青島上海行

◎神戶丸 上海行 每禮拜二正午 上海行

▲以上兩船內設有船內無線電信局

滿鐵埠頭事務所船舶課 （電話三八番）

客荷取扱 丸二商會 大連監部通二丁目 （電話二六四・一八五五）

日本郵船會社 瀛船 大連出帆

高砂丸 十一月十六日門司神戶橫濱行

代理店 三井洋行大連支店

乘船票由本出張所自賣如有坐客至本所購買 電話四六〇、二〇一

機器出售

現有中古裁紙機器一架 腳踏四頁印刷機器一架 廉價出售如有願購買者請至盛京時報館賬房詢問可也特此佈告

瀋陽地方審判廳為

出示拍賣事照得本廳受理商號隆泉美財東王景勳請破產一案業經本廳於本年六月十八日決定准予破產並將各處房間查封估價在案茲依法拍賣以資分配合行布告商民人等一體知悉自示之後如有願買該房產者限一個月內隨時投函本廳民事庭寫明願出最高價額若干及姓名住址聽候本廳指定以便繳價管業毋得觀望自誤切切特示

計開

一 坐落大西關月窗胡同王景勳住宅一所計瓦房三十間平房八間估價小洋奉票九千元
一 坐落大西關大什字街北門牌一百號瓦房二十二間估價小洋奉票六千七百五十元
一 坐落大西關大什字街北門牌九十八號瓦房五間平房七間估價小洋奉票二千二百五十元
一 坐落大西門裡隆育當門牌六十六號計瓦房四間灰平房三間估價小洋奉票一萬二千元
一 坐落大北關百衣庵西院門牌二十號計瓦房二十七間估價小洋奉票五千七百元
一 坐落小西關太清宮胡同門牌一百號計瓦房二十六間估價小洋奉票六千三百元
一 坐落城南白塔舖瓦房十六間灰平草房十九間估價小洋奉票三千元
一 坐落大西門裡西隆泉美大樓上下八十二間灰平房七間估價小洋奉票五萬七千元
一 坐落大北關北隆泉美計兩塔八間瓦房三十七間灰平房十三間估價小洋奉票二萬二千五百元
一 坐落大北關北晉源當計瓦房二十一間估價小洋奉票九千四百五十元

中華民國八年十月廿三日

廳長 張務本

農商部註冊 中國精益眼鏡公司奉天支店 開幕露布廣告

本公司自製各種光學鏡片以及驗光之新異裝配之特色久承各界交口稱美茲為推廣營業便利惠顧諸君起見特在奉天省城鼓樓南首添設支店前以疊接各界來函催詢開幕日期祇因從事佈置趕製出品乃致稽延良用歉仄刻已佈置就齊擇於陽歷拾月二十玖日陰歷玖月初陸日開幕尚希紳商學界閨閣名媛及早惠顧毋任歡迎之至

中國精益眼鏡公司奉天支店謹啓

奉天浙江興業銀行分莊特別廣告

本莊現代哈爾濱分莊收羌帖存欵定期一年者給周息六厘二年者七厘惟專收千元大羌五百元以下者不收數不滿萬者不收特此佈告

元豐隆綵房推廣營業廣告

敬啓者本號開幕以來歷有年矣辱承各界賜顧無任感激至貨真價實又荷嘉許今因推廣營業起見不惜鉅資內外修飾改造時式門樓房面高大茲由南京上洋浙杭運到紗綢花素綵葛各式綺霞花素節裙各種呢絨杭紡綢緞安徽茗茶乾菓菓品香燭紙張布疋雜貨一概俱全兼做各界制服以及逐時便衣無不精備倘蒙軍學仕商賜顧者務期克己價廉以符見惠之雅意焉

開原驛掏鹿大街首東元豐隆謹啓

恭頌開通縣知事李樹棠之德政

查開邑地處邊陲向為胡匪出沒之區每逢青紗障起各處竄擾猖獗自縣知事李樹棠到任以來閭閻不驚尤叨嘉惠者對於商農各界感情頗厚是以閤邑商民莫不稱頌受惠殊甚特登報端明謝

衆民等 劉夢琴 啓

招商局圖南快輪准於舊歷九月廿五日（即禮拜一早）由營口開往上海

代理客票店大西門裡眞正稻香村

開原聲明遺失作廢

緣太平溝公會領得三區發給民國四年省公債收據三紙一千一百五十九號一千二百十六號一千一百九十九號前經遺失業呈明縣公署備案允准另發正票前三號收據作廢無論中外國人拾去概屬無效

太平溝公會具

明湖春飯莊廣告

三絲魚翅席每棹拾三元 一品魚翅席拾七元 烤塡鴨便酌從廉 本莊主人謹啓

電話三百二十六號 開設鐘樓南皮行胡同口內

開原地照聲明作廢

鄧人父王恩榮去秋價買王惠甫地五十餘畝坐落下肥地原業契據抵押當時故未稅契仍甲王惠名義續報升科九畝大照七十六號今春鄧人父物故並無着落將升科加入原買地額一併投稅外理合登報聲明作廢以杜日後糾葛

王崇仁 啓

中國局勢

李倪亦贊成所選閣員（十一日發北京專電）
曹經略使首先贊成提出閣員之名單已詳昨電茲悉昨日李純倪嗣冲均接續電覆對于靳總理選定之閣員表示贊成料今後各督軍當必紛紛覆電表示贊同于是可知新內閣藉督軍團之援助以抑壓安福派之計劃刻正着着進行

會議黑江船岸問題（十日發北京專電）
吉省前請黑江行船華岸應劃歸我國管理昨聞交通部已召集各員先行開始預備會議提出討論收回管理華岸之主權與對付外交之方針一面咨復吉省軍民兩長轉飭松黑江防處相機處當等情並聞海軍部日昨電令吉黑江防王處長關于行船華岸燈照應擬劃歸濱江關享管務希彙案辦理

對於蒙古之鐵路計劃（十一日發北京專電）
政府對於蒙古交通事業將極力提倡并擬定建築鐵路五六千里以相聯絡其路線（一）自張家口直抵滿洲里（二）自歸綏經庫倫抵恰克圖（三）自寧爾烏蘇過烏里雅蘇臺科布多折而出阿爾泰

公府特開外交會議（十日發北京專電）
公府外交委員會十日午後一時開會討論西伯利亞外交事項及炮艦被擊案之報告事項特函請駐日公使劉鏡人屆時列席並聞劉使參列此項外交會議後即須出京赴任矣

陸子欣電覆回國確期（十一日發北京專電）
政府以種種外交問題待陸使回京商酌會議次電歐催陸速返茲聞得陸使來電謂準於本月二十七日由馬賽附輪歸國決不再延

熊督反對軍政府改組（十日發廣東專電）
熊克武現致電軍政府反對改組云

西南請取消煙酒借欵（九日發廣東專電）
軍政府致電靳雲鵬要求取消煙酒借欵

基督教代表特開大會（十日發芝罘專電）
基督教巴不鐵斯多教會營口奉天及其他六十餘處之代表均齊集本埠自前日起特開大會

政學會之新形勢（十日發廣東專電）
近依政學會暗中之活動同派之勢力日見膨脹計現在議員本部有五十名準政學會約五十名又新新俱樂部內與政學會互通氣脈者約有三四十名

舊衆議院六日之開會（九日發上海專電）
六日衆議院開會對于英國之主張以迪化爲西藏境界之件滿場一致議決不與承認次關于廣東電車問題雖有政學會之反對然原案卒被通過及至討論政學會之國會聯合會廢止案議員退席者多遂至不足法定人數而宣告討論延期

歐美時事

可決煤鑛權賦予總統（四日發華盛頓來電）
美國下院可決政府收回煤鑛權利賦與總統之議案

鑛工罷業後之各工場（四日發華盛頓來電）
煤鑛工人方面揚言日同盟罷工之結果煤炭產額驟減九成但雇主方面竭力否認以爲此係訛傳之言然聞各種工業會社通告政府不能得所供給之煤炭是不外行將閉鎖工場之旨惟現尚未見何等騷擾

勞動卿與急進派背馳（四日發華盛頓來電）
美國勞働卿意爲若煤鑛工同意復職自當出而當仲裁之衝現在考慮計劃但急進派刻正糾合煤鑛工人鐵路從業員及鋼鉄工人等三百萬人之勞動會員爲最後接續之同盟罷工形勢極爲暗澹

美國罷工風潮（一日發芝加哥來電）
據煤鑛工人聯合會人員云現罷工之人約有四十萬名然極爲安靜各首領因有犯禁令不肯指揮罷工之事

美代表對費宥麥問題（三日發倫敦來電）
巴黎和會美國代表聲明云關于費宥麥問題威總統今後當不再行讓步果然則費宥麥問題意外相基杜尼氏之最後提案殆不能望其解決日美國代表之指摘云意國假令不借何費宥麥已非護得戰略上完全支配亞得利亞海之智魯爾及其餘地方就云云

美勞動界之建議案（一日發華盛頓來電）
美國勞働同盟會將左開建議案提出國際勞働會議賃銀生活者爲向雇主行團體的交涉計有組織工人組合及勞働組合之權利
賃銀生活者關于工銀勞働時間及種種條件等與雇主談洽交涉之際有由彼等自所選出之代表執行之權利

哈車氏傷恙頗危（四日發倫敦來電）
德國社會急進黨首領哈車氏之傷恙已陷于危篤

選舉自治議員之結果（四日發倫敦來電）
英國選舉地方自治團體議員之結果勞働黨竟得大捷

美國有演成革命形勢（五日發紐約來電）
美國勞動界之紛爭刻已瀕于革命的危機迄今日經動員之軍隊計達步隊五十二個聯隊砲隊二十八個聯隊馬隊四個聯隊之多

德向聯合國提供艦艇（四日發倫敦來電）
德國此次向聯合國提議提供現在德領海洋內之巡洋艦驅逐艇數隻及製艦原料四十万噸以充前者擅行炸沈德艦之代價

西比利亞問題

高崎聯隊擊退過激軍（十日發東京專電）
派遣西伯利之日本高崎聯隊自三十日至三十一日與過激派軍接仗遂擊退之此役也日軍陣亡者十三名下落不明者三名

加藤使聲明仍駐鄂府（十一日發東京專電）
▲俄人對現狀之恐懼　▲克提督感謝日本援助
各國派遣之軍官撤退鄂穆斯克之日期尚未明瞭惟加藤日大使現在聲明迄最後仍駐鄂府鄂穆斯克附近之河流悉已結氷敵軍之前進極爲便宜是以俄民惴惴焉不安于其枕現均望日軍及捷克軍蹶起而援護之
日本西伯利經濟援助會所贈與之醫葯及衛生材料等品已經運抵鄂穆斯克其時適發疹窒夫斯回歸熱等症頗爲流行該地方俄民大得沐浴其恩惠克爾甲克提督引見日本代表時深表甚爲感謝之意

日軍擊敗斯伯河激軍（十日發東京專電）
日軍第五師團之一部隊于二十九日在黑龍鐵路沿綫斯伯河北方與過激派軍接仗激軍主力遺棄死屍五人敗走西爾河沿岸其一部隊潰亂四散而去日軍鹵獲機關車三輛貨車十輛及子彈多數

日本近情

各團體聯合彈劾內閣（十日發東京專電）
外交問責同盟會國民生活研究會改造聯盟會等各團體相互聯合本日在上野精養軒特開全國有志彈劾內閣大會河野廣中大竹貫一等數氏交起而大振其雄辯旋即決議如左
現內閣不能理解世界之大勢與國民之趨向內外均多失政以致動搖國家之根底吾人斷不能容其存在之久長

放火案疑犯被捕下獄（十一日發東京專電）
關于放火政友會本部之案件當輔官憲搜查國民議會及該會員房屋之結果已經憲政會代議士渡邊吉三等爲有可疑者已經逮捕監禁

樞密院可決官制案（十日發東京專電）
樞密院特別委員會刻經可決新設鐵道省官制案及國勢調查委員會官制案

各將星隨從日皇西下（九日發東京專電）
閑院宮殿下田中陸相及各元帥軍事參議官等多數將星爲侍從日皇參觀陸軍大演操於本日午後七時由東京驛首途西下

長門艦進水式盛況（九日發東京專電）
世界第一之巨艦長門號之進水式于今早十時舉行伏見宮殿下親蒞該式頗極一時之盛

關東林長官由鮮回任（十日發京城專電）
林關東長官于八日抵京城昨日訪問齋藤總督關于取締鮮人事宜有所接洽本日早啓程回任

日皇親裁陸軍大操演（十日發東京專電）
日皇昨日率領波多野宮內大臣內山侍從武官以下多數文武官員由東京發輦前赴兵庫縣躬親統裁陸軍特別大操演

命令專電

▲大總統令（十一月九日）
▲司法總長朱深呈請任命林鼎俊署京師地方審判廳推事魏金壽出則韓署京師地方檢察廳檢察官何賓銓署陝西第一高等審判分廳監督推事宋維經署陝西第一高等審判分廳庭長蔣福琨署江西高等審判廳推事謝振釆署浙江杭縣地方審判廳推事汪龍山署湖北第一高等檢察分廳檢察官陳琢署奉天高等審判廳書記官長均照准此令▲司法總長朱深呈請任命譚辛震署山西第一高等審判分廳監督推事吳紹昌署浙江第二高等審判分廳推事熊夢飛署浙江鄞縣地方審判廳庭長朱啓晨署浙江金華地方審判廳推事均照准此令▲德尼斯普給二等大綬嘉禾章此令

西南改組軍政府之對反聲與調停聲

上海快信粵中舊國會自通過軍政府改組案後一般實力派如陸榮廷唐繼堯等均紛電反對唐督軍致電國會述其意見云雲南遠處僻地不審軍政府改組之眞相及岑春煊不信任之內容軍政府惟自護法成立以來經幾多之困難始成爲南方之中心機關現于南北對峙之今日俄然改組則因內部之意見不得一致而全局有瓦解之虞至于岑總裁聲望素高久受各省之敬服即北方對之亦生畏憚今不察其地位之困難而使之隱退徒令代表失望北方竊喜且況自靳雲鵬登臺以來北方且日謀直隸安徽兩派之調和而南方反日呈分離之狀態此豈策之得乎軍政府之不振雖爲事實然既爲唐總代表所擁護則亦不可不參酌其意見所望協力一致以講求穩健改善的方法若內部來激烈之變化則恐和戰大計未決定前全局即已陷于瓦解如此則南方不敗于北方而斃於自殺云云（廣東六日東方電）又最近陳炯明陳炳焜二人亦會電林森阻止改組其文曰聞貴院有改組軍府之說現在和議既難決西南正宜備戰若內部因此糾紛似於進行有礙況實際考察無論如何改組實難得良善效果此中缺憾貴院早悉隱情炯等之意與其盼更不如就和戰兩途切實求其可行和則以法律外交爲主不尋涉節外生枝戰則籌撥彈藥與前敵俾免空拳誤事諸公議宏慮遠或不以斯言爲謬譏以私人資格貢其愚忱惟祈擇之云又舊國會議員中對此改組案意見亦殊不一連日贊成反對兩派如何畹胡祖舜劉雲昭李希蓮李爲翰張知競等互相爭持各不相下近有謂議員振起提出調停商榷書其文曰改組軍政府一案應從法律而論事實改組之後果否勝于今日又對內對外能否不受影響西南大局能否不致動搖均在不可知之數而經濟之籌畫人才之延攬亦爲組之重要問題改組案之提出由本不信任然不信任者祇在主席總裁其他各總裁無連帶之關係不如將主席祇係臨時推舉軍政府改組之初本亦有此主張可否請取消固定之主席以後會酌改較易着手普通會議原無固定主席議臨時推舉亦可免主席缺席及派代表出席之事是否有當謹提出公決云云

南方詰問陝湘進攻電
▲究竟誰增兵耶

前傳湘贛南軍增兵備戰中央曾據前方報告電致軍政府詰問原由軍政府覆電則力辯並無其事但連日以來所謂廣東七總裁者又電中央質問湘陝進戰等情究竟南軍進攻耶抑果北軍進攻耶所傳互異眞僞難明南方詰問電文茲揭錄如次用待證明報其詳情可也

北京靳翼青先生鑒接于督軍右任歌電稱本月陳樹藩假名閱兵同州竟於二十三日其部下劉世瑞等突攻我六路澄縣西二十里之酥酪溝軍我寺前鎭駐軍開響駐撈相持至二十四日夜不得已退守北二十里之社村陳氏以戰勝得意猛向追擊現方節節進攻未知所屆我以双方待和未得軍府命令不敢還行對敵迄迅電北京嚴詰阻止並退駐原防等語查陝西畫界各守防綫以待和局之解決已數月於茲今陳樹藩突起進攻猛力追擊似此背信開釁實處是否預開設因之來動大局再啓戰端戎首之居實處應負其責除電于督慎防接獨外希迅電陳樹藩刻日退出侵地仍駐原防是爲至盼並祈迅飭岑春煊伍廷芳唐繼堯陸榮廷林葆懌孫文漾印

北京靳翼卿先生鑒接譚督軍延闓巧電稱張敬堯乘和議停頓造作謠言希圖搗亂捏稱湘軍分途進兵通電報告延闓據實駁覆並陳明鈞府在案據各路報告近日寶慶攸醴方面節節增兵由長沙運輸大批子彈並將寶慶原駐砲隊及掩護兵隊開赴前綫田樹勳親至商會宣言和會破裂在即仍以武力解決如遇戰事發生均勿驚慌現在該處人心惶惑我軍異常憤慨已飭嚴密防衛勿與開釁應請軍府迅電北方嚴飭張敬堯增兵運械破壞和局之罪等語查迭接寶處來電以南軍進圖湘南嚼爲阻止均經查明並無其事電復在案乃張敬堯一面捏造聳聽一面運械增兵近且宣言仍以武力解決其存心破壞和局可以概見陝西方面陳樹藩既背信開釁今張敬堯復着着進行警報傳來實深疑懼除電譚督約束軍士恪守防線外即希嚴電張敬堯毋得增兵圖逞以致牽動大局是爲切盼並祈迅速岑春煊伍廷芳唐繼堯陸榮廷林葆懌孫文感印

奉天省議會議速記錄（續）

十月二十九日上午十一時開會議長白永貞（主席）出席議員三十五人已足法定人數振鈴宣告開會本日請假者爲韓君桂清禹君恒昌劉君會津厲君維城陳君樞等五人又蒙古特派員包君崑山來函請假兩星期報告文件准湘籍舊國會議員李世中等電請湖南省教育會選舉違法誓不承認等語准山東省議會議長鄭欽等電請南北和議代表抵滬有日開會無期請本會函電督促以期和議早成等語准吉林省議會電請南北和議及康藏劃界問題請協電督促進行等語本會對於康藏劃界一事前經同人主持致電政府現在電稿業經擬就請秘書長朗讀（讀畢）（衆謂可以照發）（主席）前次正會同人主張咨請省署將電燈廠電話局收支預算交會審議咨文現已擬就請秘書長朗讀（讀畢）（衆謂可以照發）（主席）按議事日表第一案爲瀋陽縣丁平生等請議人民繕呈困難擬設專繕處以清積弊而便民情案初讀請介紹人代爲報告三十二號（張成箕）人民對於訴訟繕寫呈詞均有定所樹於行政請願則無之鄉人自已不能繕寫諸多不便故原請議人擬設專處代爲繕寫以期便民可否代行尚請公決（未完）

恭頌梨樹縣北楡樹台鎭警察巡官姜一
請看賭賣窩主之（廣告）
恭頌輯安縣管獄員之德政
一錢號被搶
恭賀專門眼科之妙術

清涼在口神骨俱清

每天早起與食後使用双美人牌牙粉則口中爽快心氣一新

（功効五倍以上）

學理上、實驗上

為牙最好双美人牌牙粉有快牙齒之發生於化學的至且美牙齒之功且對於口中衛生上非尋常原料配劑故此富於防腐殺菌消炎之作用除口中之臭氣及穢氣防牙疼於未發爽快口中一新心氣尚長能保其清爽之感覺者是比別的牙粉不能可及較許多牙粉之中獨有範模牙粉之好評近來各處愈見暢銷也

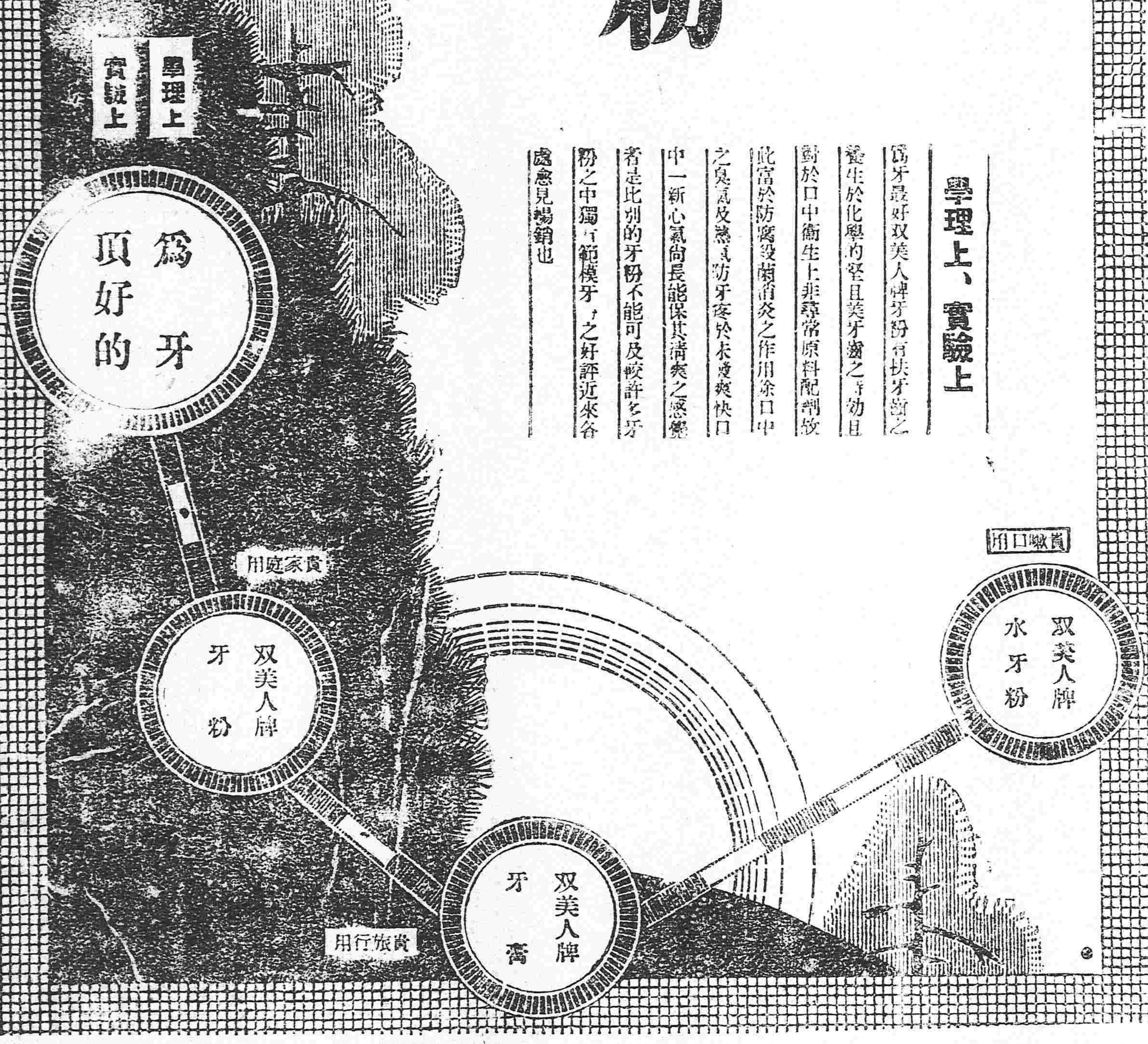

三炮台香烟

到底是好

三炮台好香煙　敬賓客美觀瞻

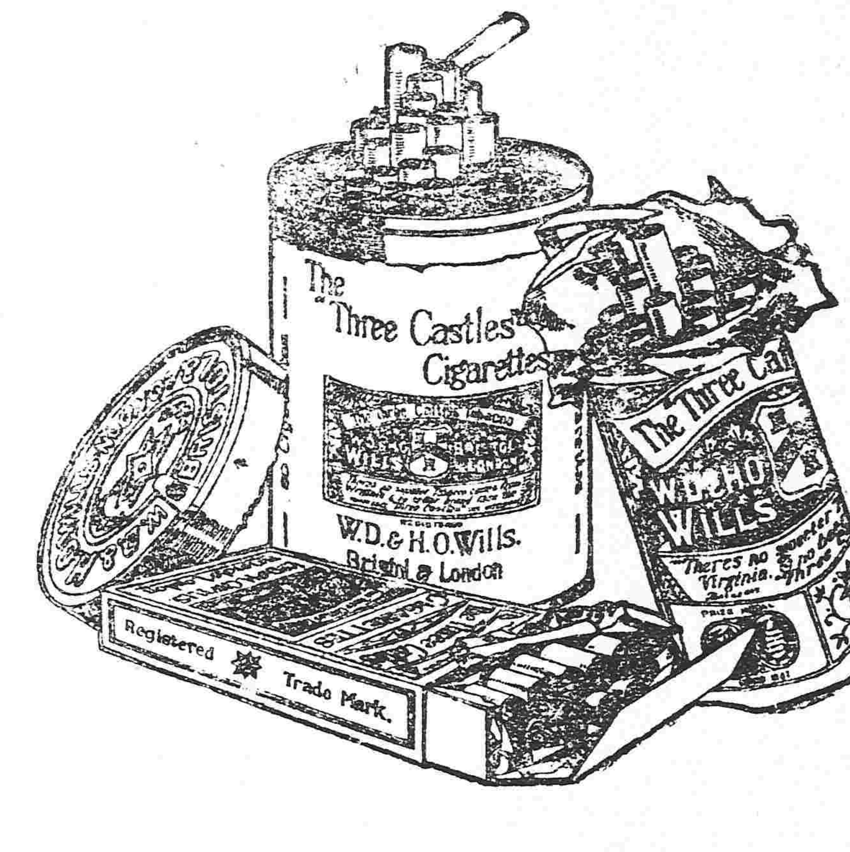

市中口口新牌見　到底不如老牌煙

名不虛傳

中國各大煙店均有出售

英美烟公司

確在英國名廠製造

湖南軍醫

滿著名軍醫竭力稱頌韋廉士大醫生紅色補丸為行軍必需之補品無不藥到病除也陸軍為育既不出戰乃是療治舊[illegible]故護疾病者也故無分戰兵敵兵皆一律相親無彼此之別耳陸軍一等軍醫崔治平從軍多年閱歷甚深數年前因勞動力兵病[illegible]多竟至心力俱勞因公忘私失於調養大病數月以致血液不足腦力薄弱遂辭差回京養疴移住會館內聞四川成都軍醫司科員服用韋廉士大醫生紅色補丸轉弱為強故余亦決意試服後血液充足腦筋強壯頭暈之症從此不發不但前病已愈而且蒼顏枯老之像轉成少年面容並有小子潤生身力薄弱亦服紅色補丸後體操學業大有進步成為強健之幼孩軍醫官崔治平君治愈疾病已歷二年每日不忘其功自愈迄今隨時携帶見有血薄腦疲之病兵無服用紅色補丸者無不藥到病除立竿見影近來崔醫官由湖南桃源陸軍十六混成旅一團第三混成營中醫院來函云我軍中人吃此藥者不少均願代為證明介紹云云足徵是丸對於虛弱者莫不得心應手也天下馳名之韋廉士大醫生紅色補丸非但軍醫崔治平君所竭力讚揚即各國名醫宿儒亦莫不信仰者也凡經售西藥者均有出售或直向上海四川路九十六號韋廉士醫生藥局函購每一瓶英洋一元五角每六瓶英洋八元郵力在內

軍醫崔治平

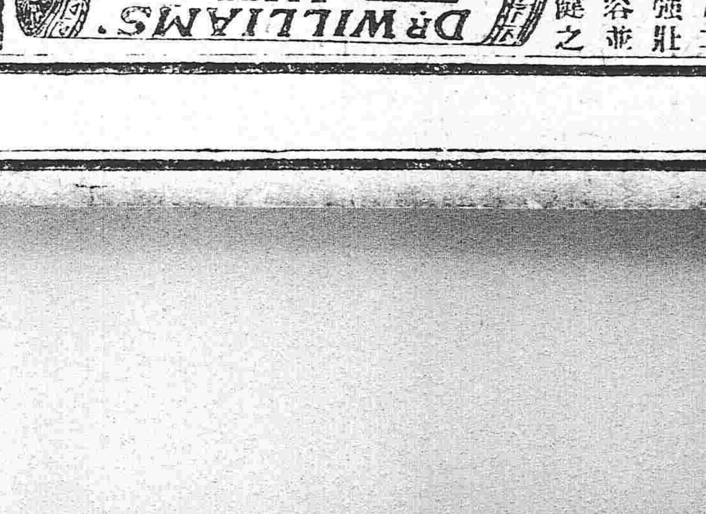

係小兒尋常疾病家中須備之良劑也

浙江杭州有[illegible]稱嬰孩自己藥片之功效者

浙江杭州湖墅華亭廟直街四十五號門牌揚申織綢工廠內陳文甫先生來示云嬰孩自己藥片功效甚著為家庭常備小兒之良劑也僕之姪女二歲乏乳身體消瘦面色萎黃嗣經僕購得貴藥局嬰孩自己藥片給與服之一瓶未盡顏色頓轉前患盡除今則肥胖異常想者係貴局藥片之功貴局誠心濟世造此妙藥環球嬰孩受惠無窮矣嬰孩自己藥片乃是英國小孩之靈藥並無麻醉損害之雜質攙合其中藥性和平清潔無垢對於最微小之嬰兒服用亦毫無妨害專治小兒身熱　胃不消化　肚痛便閉　腹瀉　蛔蟲等症且使易於出牙能令胃納增進夜睡安寧小兒所天然之喜樂俾得循序長成也　如尊處無購買嬰孩自己藥片請即寄郵票大洋六角至上海四川路九十六號韋廉士醫生藥局原班郵奉一瓶可也

本行除照一般銀行例理一切外注重各項事宜如左

一各項以親切叮嚀為宗旨
一所有辦理存款發事宜務主簡捷以餉顧主
一凡放貸及匯款以公債票為抵押者息率格外從廉
一凡各種公債票照市價從優交易
一兌換金銀小洋事宜照市價格外公道以招徠

中日合辦 **正隆銀行奉天支店**

奉天新市街　電話六八〇番
奉天小西關　電話長日二五二番　電話中二七一番

本行　總辦 安田善三郎
總行 大連大山通 電話長六八一
分行 營口 開原 錦州 長春 鄭家屯 撫順 天津 旅順 芝罘

新製胰子廣告

此次出賣之二喜胰子者係本舖選擇原料應用最新化學之[illegible]多年發賣之胰子就中以此為最完全之製造者也所以品質之善良價格之低廉不待言矣至於需用者之歡迎芳香之優雅更超越他類一等敢請諸位從速試用之

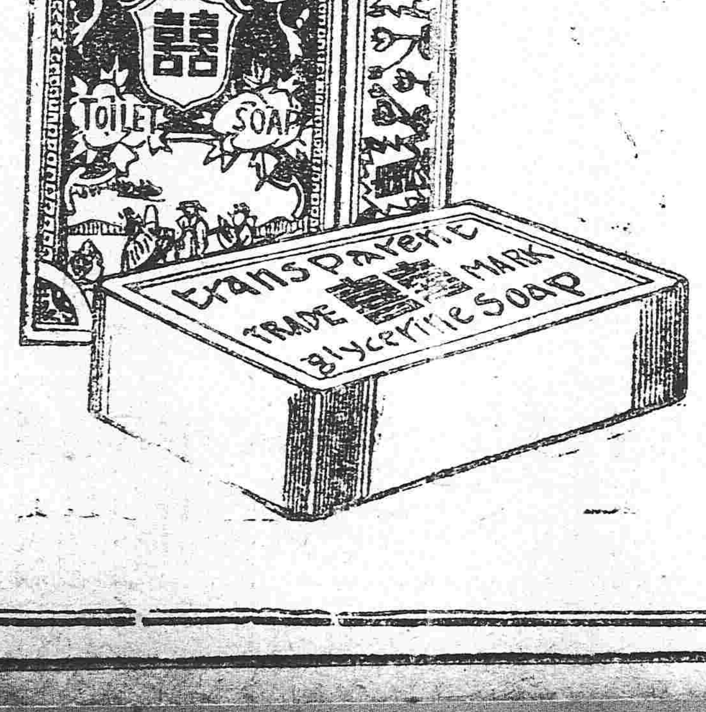

製造總發售處　日本大阪　春元胰子製造所

官准 **紅色戒煙丹改定價目廣告**

價目
大盒（百七十五粒）金貳元
中盒（七十五粒）金壹元
小盒（三十粒）金四角
試服（五粒）金壹角

近來諸種藥價均見騰貴本劑原料亦受此影響有增漲無低落不得已將價目改定如右但同時關於原料之選擇務期精益求精配合尤大注意靈效較前更形卓越諸君若試為購服便知言之非謬也又本舖玆已委託著名之松尾大藥房為經理本劑之總發行所幸祈諸君對於該藥與本舖同一愛顧實所至盼此廣告

總發行處　奉天新市街浪速通　**松尾大藥房**（電話六八一番）

戒煙丹製造本舖　奉天十間房　**光祐大藥房**

臺
周凱亭　將
彭瑞林　王鳴山　山
園
蓋九州　袍
蓋九州　鷄
社
菀士英
大鼓

東三省新聞

▲奉　天▼

●電催早日組成內閣

據使署消息張使以閣揆既定而內閣全體尚未組成與正式組閣之計畫未免相違昨特致電政府催促迅速組織完全內閣以免此漂搖不定之時局無人負責云云並聞尚有同樣之電報拍致邊防段督辦請其竭力幫助毋任一派之掎齕云云（決）

●奉省將設立儲才館

張使雨亭以奉省人才缺乏不敷分布擬在使署設立儲才館招納賢士凡具一技之長無論於政治法律外交以及各種專門學問一經考試合格即准入館研究以備將來任使昨已將章程擬定並委譚秘書長為館長准於下月開辦云（榮）

另一消息云張兼省長以分發奉天之縣知事雖節經委任差缺賦閑者尚為數不少久羈省垣旅況蕭條非國家用賢之本意故擬仿照前清課吏館辦法設立儲才館凡分奉候補人員均得入館每月給予津貼以資膏伙其館長一席由政務廳長允之現尚在籌畫中按上項消息是一是二殊難明瞭意者為分奉人員設法此說似較為可信

●拓殖蒙邊分期實行

拓殖蒙邊籌議已久茲聞經蒙事會議決定分三期實行第一期先辦交通事宜及保衛機關第二期開闢市場振興商業第三期墾殖蒙荒裁兵歸農及建設農林牧養軍馬等事而此三期分辦各事均定于明年一年內由中央與地方協力實行云（決）

●黑省仍請取消包領森林

黑龍江省議會反對通原公司包領森林已誌前報茲聞該會日昨又致張使一電大致謂通原公司所招新股多由廣信公司挪墊近因無計彌縫又將四縣森林轉售外商名為合資實同斷送除分電中央免予註冊外仍請主持取消以慰眾望云云

●電告激派刦奪華商之交涉（滌）

日昨（十日）下午張使接駐滿洲里邊防總司令耿玉田來電據該處商務總會稟稱俄國過激派近日刦奪華商福興號羌帖六百萬盧布請提出交涉等情玉田以此事關係重大當派阮參謀王會長並被刦事主一同前往大烏里向謝米諾夫將軍嚴重交涉特此電聞（觀）

●鮑吉督回奉誌聞

吉督鮑廷九于昨（十日）晚八鐘乘京奉滾車由京回奉在省一般文武要人均蒞車站迎迓鮑督與迎接各員寒暄畢旋即乘車直入使署晉謁張使報告在京經過一切事宜並聞鮑氏此次回奉不能久留不日即將偕同徐省長返吉云（決）

●省議會電爭西藏主權

西藏交涉英人無理太甚各省議會均相互聯絡致電中央盡力爭持奉天省議會亦經全體議決于庚日拍電政府請求西藏交涉勿予讓步以保疆土而洽輿情云（決）

●劉錫九將赴黑任職

陸軍二十七師軍需官劉錫九對於公務異常謹慎久為孫督所器重此次孫督濟留奉省以該省軍需課長一席無人承乏遂於日昨聘定劉氏擔任聞已得其同意大約不久即當赴黑云（觀）

●毛參謀長回京

奉軍司令部參謀長兼第一師參謀長毛恩風前因礙商軍政奉召回奉迭次進謁張使及張副司令陳述一切於今日（即十一日）搭乘滾車進京云（觀）

●徐恩元過奉回京

國務院諮議徐恩元前奉元首命令赴英美兩國調查財政協商借款行至倫敦忽奉政府電召回國故徐氏于日昨（九日）行抵奉天住大和旅館略事休息于十日乘車回京云（滌）

●省議員假公事洩私憤

省議長佟某瀋陽城南紅陵堡人前者以該處警所在雷神保保護該堡不便請求警察廳萬所長移所至紅陵堡更以該所巡官與某不洽與情請求與三所巡官劉秉文對調萬所長以分所地址適中未便輕移巡官並無不合亦碍難輕予調動當即辭卻是以佟某懷恨在心必思報復其先聯合鄉人控萬無效今因代理收捐處新水四五個月職員警察候餉如渴該所長對於警款延不發放現下該所已積壓教練所學生行將畢業待款尤急佟某竟密對人曰他給我過不去我就給他過不去云云無論如何亦不發給彼之大舅子白某本一無賴欲思當官日前南路出總甲長一缺彼向保甲辦事員溫玉山說項新委白某溫以做不到對佟某又懷恨甚深唆其爪牙來城告狀謂溫某煙癖甚深吞蝕公款放棄公務云云朱知事明知其情不予理論溫氏則以無端被告大為灰心立辭總甲長回家嗚呼議員如此安望其能為人民造福耶

●高等文官揭曉之京訊

昨據京師來人云此次舉行高等文官考試報考者不下六七千人自上月十九日起至本月五日止筆試與口試已分別舉行完竣考榜已於八日揭示於新華門外計錄取高等文官四百八十名最優等十名優等二百五十名中等二百卅名外交官領事官考試亦隨同揭曉共取十名聞錄取人員俟覲見後即行分發此次吉林投考者四十餘人計取政治科婁學熙賓縣人及法律科陳世昌伊通人二名並聞中央以吉林無京官擬即將婁陳二人留京任用奉天亦及第二人惟其姓名未詳

●王專員調查回省

安東鄉民抗捐風潮平息後當局曾派清鄉局專員王卿臣前往調查藉資施行善後辦法該專員現在該處調查完畢於日昨回省復命云（決）

●陳科長領款返奉

張使因軍費支絀曾派本署科長陳筱波晉京要求中央將積欠之款籌措撥給以濟要需茲聞陳氏已在財部領出現大洋十萬元于八日押解回奉逕交使署存儲云（滌）

●稽查分處添派稽查

陸軍二十七師師長張輔臣以該師軍士每有滋擾娼寮情事須在各該地方添設該師稽查常川駐守以肅軍紀故昨特委任該師衛隊旅稽查崔曉峯為西關（駐藏春里）稽查委任苑某為北關（駐太平康里）稽查惟因節減經費之故均不另組分處即附設於軍署稽查分處云（決）

●桓仁稅捐局長更動

財政廳長王甋源以桓仁稅捐局長王子政任事經年照章自應更換王廳長擬由科員中選擇一人前往接替惟王係張使所交下之人物只能他調未便置之閑散大約須為其另謀一席是以暫不發表云（榮）

●擬辦教育研究會

省教育會上次開通常會時議決於本年內開辦教育研究會研究學校家庭社會三大教育以期促進教育現正竭力籌備惟未悉年內能否成立耳（水）

●女學界觀光團返奉

北京學界開辦遊藝會南關第二女學崇校長率領女教員五六名學生二十名前往北京觀光茲以會期終了崇氏當於日昨偕同教員學生二十八人乘京奉車返奉云（榮）

●軍官升轉誌

陸軍二十七師砲兵二十七團第二營營長出缺以軍官國綸升充衛隊旅步兵第二團團部掌旗官祁某轉任遺席以排長張某升充二十七師輜重營排長田某被撤遞遺以軍官馬某升充昨經張使分別扎委云（觀）

●股匪搶刦三姓金鑛

據吉林快信該省三姓地方有官營金鑛一處每歲產金甚多各處胡匪早思搶刦祗以戒備嚴密無隙可乘是以不果上星期間忽有股匪數百人一擁而入將該廠所有財物掠奪一空該鑛監督劉某現已呈報督軍請求派隊剿辦云

▲長　春▼

●史會長赴奉會議

本埠商會昨接張使通電令趕速派人赴奉參與會議會長王殿人現有要公不克分身當派副會長史煥亭於日昨九號乘南滿車赴奉聞所議之要件關係於整頓三省錢法云

●電報局擴充電政

本埠電報北至農安早已開通惟由農至北尚未通過不惟商家居民不便軍用一節尤屬遲滯是以近來電報局特由農安向北至長嶺一帶加添電綫剋正修理以期靈通消息云

●何廳長整頓警務

警察廳新任廳長何止敬到任未幾對於各項警務力求整頓日昨親到各區署檢閱警兵併聞昨將劉雲根科長免職而新科長現任高某接替矣

▲營　口▼

●選送鄉老諮詢民隱

本縣陳知事前奉省長飭令選送地方純正樸實素孚眾望而不與官場及各界聯絡之鄉老三四人齎送晉省以便諮詢地方一切興革事宜等因該知事當即遵令將鄉老選妥資送晉省以便列席諮詢云

●金融活動之好音

本埠總商會於日昨（七號）開會由全體會董議妥照金融維持會前呈請以西義順財產由各銀行號出資悉數承受俾欠票收回藉除市面之障碍議准方針全體認可即經潘會長施副會長暨諸會董同往道署請道尹允准以便日內再行赴省謁見上峯稟明辦理至大連某商號集股擬欲單承火磨廠一事以其拆售不如合各財產一併清理為便是以該件取銷咸謂如此辦法債務立即解決金融定必日見起色矣

●謀殺親夫案判決

本埠窪坑店街四合順驢馬鍋房執事車秀峰去秋被其妻陳氏及姦夫牛福元謀殺前經法廳審理年餘祗因其中情由曖昧兼之姦夫異常狡猾堅不吐實遂未判決茲聞新任地方審判廳長王鎮南為清理積案起見對於此案連日調查研究雙方幷進已得實情淫婦車陳氏姦夫牛福元均按照新刑律判決死刑業經呈由省高等廳轉呈司法部查核俟接奉覆文即將該犯執行槍斃以昭炯戒而儆效尤云

▲蓋　平▼

●巡官注重公安

警察一區同設城內較之他區事務繁雜近以冬防吃緊故設巡官二員以專責成茲聞德馨三巡官操持內政日必諄誡長警振刷精神不得任意疎懈有礙公安葛星垣巡官擔任外勤督飭長警嚴守崗位巡邏市廛該巡官復親身查視街巷檢閱旅館娼寮以防匪人說者謂德葛二巡官洵為注重公安矣

●清丈委員蒞止

奉天官地清丈總局委員王子衡於月之八日乘南滿滾車蒞蓋下榻於東盛客棧隨帶書記繩夫共十五名聞係丈放莊親王府官地二三日必行赴段開繩云

▲鐵　嶺▼

●吳委員調查印花

日昨奉天印花稅分處王兼處長派來調查印花委員吳朝瑋下榻於縣署經廖知事派警偕同委員赴各商號調查賬目有無偷漏印花以觀辦理成績如何聞各商號均遵章貼用惟永昌厚巨源長商號有漏貼情事當經該縣按照印花章程科罰云

●委任清賦督查員

縣知事廖鍰如自奉令辦理清賦以來頗盡心力現在各區雖經辦理完竣該知事尤恐一般農民有隱匿不報者若不遴派專員實地調查殊難核實日昨特委田霽雲為清賦督查員現已赴縣境各地調查云

▲孫家台▼

●銀行選舉取締役

中日合辦之開原銀行資本金經創辦事務所早已函知備方股東送存於正金銀行業誌本報日昨九號午後壹時該事務所特假南街華商公議會開發起人大會票選取締役及監察役聞其結果得票最多者為川島定兵衛及柳田藤田朱玉齋王執中馬秀升等除藤田朱玉齋應為常務取締役外餘均認為該行之取締役至監察役四名聞日本方面係村田津田中國為孔英臣王季璞云

●高會長熱心路政

開原商務會會長高子元素對公益慈善各事無不首先捐助日昨該會長以開原至附屬地之八里橋子村外河溝所築之土木橋每經夏令河水泛濫該橋即被沖壞時屆四外糧車雲集該處為來往之大道車夫稍有不慎難免陷落倒扎之虞長此以往不但有碍商農交通亦多不便高會長除函致章陸三知事請警監修外所有工料概歸該會捐助云

●是否盜竊會樹

驛西五寨子村民孫成昨九號被孟家寨保甲分會派甲丁兩名綁解開原縣公署以憑訊辦探其原因係孫某盜竊該村會樹是否屬實抑別有嫌疑想章陸三知事必有明判云

▲昌　圖▼

●特行假釋監犯

奉天第五監獄典獄長張伯英第二科科長吳子貞辦理獄政有條不紊對于監犯恩威並施使犯人洗心革面悔過自新茲查有監犯史常金蕭福王仿榮三人工作勤奮毫無過犯經該典獄長呈請高等廳轉司法部按照定章假釋以昭激勸予以自己褒照准於五號舉行假釋監犯式並集各界蒞監參觀以重盛典當由典獄長演說自監獄設立以來乃為第一次之假釋眾犯如能效法該三人守法悔過必能再舉辦第二次之假釋亦未可知旋即發給該三人之証書由就近警察監視動作當日又責放全德勝等五人以資疎通咸謂該典獄長及吳科長尊重人道矣

●勸導植樹近訊

種樹勸導員李含暉曹子明李漢臣咸斐然及名譽勸導員趙星三等已由縣公署委任數月分途下鄉勸導不憚勞瘁茲聞奉勸植樹者約數十村地達數千畝將來林業發達未可限量非勸導員實力進行曷克臻此如該員者可謂不愧厥職也

▲公主嶺▼

●儲監督慎重民命

縣知事儲鐵生任事以來矢勤矢慎諸般改革煥然一新每逢重要各案無不親自審理日前本驛滾車遇險慘傷多人該知事聞報之下當即輕騎減從星夜來驛親赴日署滿鐵醫院調查死亡人數及軋傷重以便輕回報上峯藉資撫恤云

▲哈爾濱▼

●發行大洋票之波折

本埠自羌帖廢止之說興市面大受影響遂有一律改用大洋為本位擬由本埠中交兩行運來大洋票二千萬元流行市面詎迄今未見該行發出或謂事關重要現方集議未決或謂各銀行須另組兌換機關是以延未發行種種傳說莫衷一是茲據確知該事內容者云該幣疑發原因實以奉天張巡閱以現在三省錢法毛荒正須實行整理無論何種銀行不容濫發紙幣貽害市面現在中央欲由中交兩行在哈發行紙幣究竟籌有準備金若干未據該行聲明如果架空發幣將何以應付兌換保持信用故特分電中央並咨吉黑兩省長協商辦法免遺後患云

●日人又收買糧米

日本自去歲鬧米風潮民食不足需用中國出口之糧石為數不少茲值秋收告成之際又有日人某某特來哈埠購買糧石如道裏三井洋行現已收存無數不日即將運回東京云

▲西　安▼

●夏局長整頓郵務

西安郵務局長夏子貞以境內各集鎮設置郵務代辦所如大梨樹河遼河源等鎮之郵務代辦所辦理均甚合法而老虎咀子火石嶺等處之代辦所對於郵遞信件垣有弊病殊屬不合日昨除將該代辦所人員嚴加申斥外嗣後凡有緊要信件均令局中郵差直接送往以免積壓錯誤而資整頓云

▲輯　安▼

●商會會長連任

輯安商務會自正會長楊序賓副會長孫敬迎辦理會務以來商業之發達實深賴正副會長之提倡舊曆九月初十日係改選正副會長之期全縣巨商咸集並邀軍警各界暨各機關重要人蒞會參觀午後二鐘開會照章投票選舉結果楊序賓得二十八票孫敬迎得二十三票單錫琨得六票林毓增得四票李孔照得五票李存用得一票呂克澳得一票張毓崑得四票王立生得四票仍為楊序賓孫敬迎當選正副會長五鐘餘始行散會秩序井然極為鄭重云

●學生旅行盛況

輯安地雖偏僻文風尚佳近年文明進步誠為他縣所不及日昨各校學生赴太平溝旅行中二校教員趙殿軍火龍蓋中四校教員呂齊賢于林街西一校教員范恩普劉春元涼水泉子西五校教員劉有志大羊岔西四校教員張洪太諸君等率生一百八十餘名同赴旅行岔西二校教員徐馨田亦率生等五十餘名鼓樂喧闐前往迎迓各學生精神振刷隊伍整齊殊極一時之盛云

●知事晉省

輯安縣知事成友善任職數月內政外交力求整頓對於地方應興應革及維持治安諸事無不矢勤矢慎近因地面平靖特於昨三十號乘船赴安轉搭汽車晉省面謁上峯詳陳一切約兩星期始能返輯云

▲法　庫▼

●省視學來法視察

省視學於日前來法寓在縣公署行政科員宿舍聞該視學員此次查學非常認眞首先調查中學以算數命題該校學生倉卒間多未能答對僅有一二學生答對如流頗為贊譽該校長王君因學生程度不嘉被視學員有所微斥云

●挽留巡官

法庫北區巡官劉海中人極精幹作事認眞早為上峯所倚重茲聞劉巡官屢經辭職該所長屢加安慰令其靜心從事遇有區官缺出務即補充決不令大材終於小用云

▲通遼鎮▼

●選送鄉老進省

縣公署前奉省長訓令召集地方公正士紳晉省以備諮詢等因當由每區舉出一名一區公舉殷璧傳二區楊閣臣三區郭義忱四區林璧儀五區溫旭東日昨該士紳等已至縣署當由縣知事派四區區官高震延保護進省云

▲新立屯▼

●張旅長已經交卸

駐防本鎮陸軍步兵五十五旅旅長張海鵬調歸第四混成旅旅長早見明令遺席由張使委補充旅陳旅長接充惟陳旅長尚在關內張旅長因急於脫離此間關係是以該師長汲金純派參謀長闞寶祥前來暫行護理日昨（八號）十時該參謀長親履旅部接事俟陳氏前來再為交替云

▲一面坡▼

●姚連長能得人心

駐防石道河子吉林陸軍第一師一旅二團三營十二連連長姚居游到防以來晝則督隊巡查夜則防守要隘矢勤矢慎不少疎忽至所屬弁兵又皆仰體上官意旨不肯稍有不規則之事是以近日工商各界擬籌集款項刊登告白以報其德云

●賈副官調補營長

駐坡吉林陸軍混成旅副官長賈懷三係陸軍大學出身洊膺軍警各職嗣以陶賴五司令知人善任委充副官長近陶司令以該副官少年英敏特請准督軍以營長調補所遺副官長一缺即以副官關吉山轉升昨已接差視事聞賈營長不日亦東上接任云

▲拜　泉▼

●所長易委

本邑警察所長韓子衡蒞拜兩載有奇無功無過日前警廳特將韓子衡調署肇東警察所長拜邑所長一席另委軍署副官趙獻之兼理日昨新舊交替趙所長僅帶隨員關蔚堂許秋濤及差弁一二人對於所內諸事立加整頓警界前途必有一番起色云

●校長辭職

縣立高等國民小學校校長于靜菴就職數月學務大有進步管理教授成績卓著近以學款萬分艱窘而某某事件亦多掣肘陡萌退志呈請辭職未知監督能否照准姑誌以覘之

▲肇　東▼

●所長接事

前警察所長鄒凌閣因事去任遺席以戴恩華代理近又委拜泉縣所長韓某繼任昨日韓某偕同隨員二十餘名抵肇接任云

●挽留防軍

駐防宋站第十九混成旅一團二營八連排長田克震對於地面治安不辭勞瘁一聞匪聲即率士兵前往剿捕因之商民利賴近聞上峯有調遣該軍移防之說商民不勝驚恐遂連名具稟營部懇請留職未悉能否照准耳

批　示

▲奉天實業廳批示

具呈人孫天發呈一件請採復縣鄒家菜園子等處重晶石礦由　呈悉查閱來圖共面積應為一百八十一畝一分四厘測點第十七號至第十八號應為六十八度半且復縣係屬東邊道管轄其呈詞及允結內均稱為遼瀋道礙難適用原圖暫留一紙備查餘四紙及允結六分均發還更正併將礦圖補足五紙務須一律其所有更正字跡及粘補處均應加蓋圖章呈送候核公費存此批

冠蓋往來

▲姜登瀛氏（總統府諮議官）▲巴爾木氏（吉黑鹽務稽核處長）▲張恕氏（吉省軍署顧問官）十日由京回奉
▲趙錫贊氏（二十八師五十六旅參軍官）十日由新立屯來奉
▲朱榮氏（黑龍江省軍務副官）同由錦縣來奉
▲鮑貴卿氏（吉林督軍）帶官兵三十七名十日午後七時三十五分由京奉專車回奉
▲依新福氏（國務院兼調查員）十日晚由奉回京
▲陽倉扎布氏（哲里木盟旗鎮國公兼國務院諮議）十日早由奉赴京
▲榮孟枚氏（奉軍司令部秘書）十日早赴京

各埠銀及糧食行市（十一月十一日）
奉天錢行市　吉　豆　二元七五　金票對小洋票　七一元三〇　羌帖大票　十日限　廿五日限　元
正金銀行奉天支店　日本　買　二一二元〇〇　鈔票　換洋　小洋　賣　一五三元〇〇
●大連電報　金銀現物　二〇二元八〇
●開原取引所（十一月十一日）前場（買賣數）後場（買賣數）
天（本　奉天　長春　日營口）北又西風

神皋雜俎（本欄歡迎投稿）

小說

滑稽短篇　咬舌（三）（儒臣）

見老王來了。汪汪咬個不住。老王無處發氣。用石將狗打散。一逕行到家裡。向關着的門。便是一腳。喊道。開門來。他老婆正自熟睡。由夢中聽得叫門聲。忙爬起來。披上衣裳。與他去開門。老王進了屋子。懷着一肚子不自在。仍是氣忿忿的。他老婆一見。便知又輸了。因探着眼睛向他說。你這賭大可以戒了。十回九輸。還要什麼。當眞非輸窮了。見不起人纔算完呢。老王說。不行。要教我戒賭。除非日頭打西出來。他老婆說。雖然這樣說。你這些虧空怎還。就拿老楊說。七還八還來找你要賬。你也不嫌一些羞恥。老王聽了。忙說。你千萬別提老楊渾小子。把我氣苦了。方纔在賭局上。他見我輸光了。却逼着向我討債。討債說討債的話便了。誰知這小子無禮。却想到你身上。你說可氣不可氣。他老婆聽了。忙問了一聲說。他想到我身上。要作什麼。這小子不是吃肥瘋了。老王說。好在咱們屋裡沒有別人。這話我可以跟你說的。他說三十多歲了。沒近過婦人。打算跟你要個乖乖。他老婆聽到這裡。早罵起來說。這個賊兎子。太可殺了。老王說。你先別急。他還有話呢。他說你如果肯與他親個嘴兒。不但從前的舊賬取銷。還要特別借與我二兩銀子。教我快賭。我當時罵了他一頓。說。無論我怎樣不成才。還不至於拿媳婦折賬呢。你看這小子。有多可恨。他老婆聽了。低頭想了一會。因向男人說。這都是你不要強。顧頭不顧尾。借錢還不了。所以人緣算計到你媳婦身上。你若改了行止。幹點正經的。離開這群忘八蛋。誰敢邪心在我身上想。俗語說的好。輸的沒可憐了。終要把老婆賠出去的。就拿你這宗賭法。將來是免不了拿我神賭賬的。老王說。我好漢子。焉能作這事。我便出關當紅胡子去。也不能把你賣了。他老婆說。好漢子便應作這個想頭嗎。若是眞好漢子。不應當招人生出這邪念。教老婆安安頓頓的過日子。不提心吊膽。那纔是男子漢大丈夫呢。如今什話不用提。咱們就依着他。把賬勾了。從此你把心也收了。豈不是好呢。（未完）

妖怪小說　夏夜夢（六）（莎氏比亞原著）（鶴園譯）

自己也在傍躺下。歇息歇息。乃頃刻間。全入睡鄉去了。恰好伯克這時候正來到了。看見一個少年在這睡着。容顏秀麗。再看看他的衣服。確是雅典的粧扮。又往那邊瞧瞧。睡着一個女子。十分俊俏。自己一想。這個人。一定是妖王叫我注花汁的那個少年。愛他的人。也一定就是那傍邊的女子。而且此處。就有他們兩個人。這少年若睡醒的時候。一定先看見那女子。想到這裏。可就進前。將那花汁。注入黎遜德的目中。可巧這時候。海立納也到了。黎遜德正是纔醒。一睜眼睛。就看見海立納啦。誰想這花汁魔術。狠有力量。立時就把他愛賀米亞的心。全都移到海立納身上啦。設或黎遜德醒的時候。先看見賀米亞。則伯克雖然作錯了。可也靡甚關係。偏偏竟看見了海立納。這就叫做張三的帽子。給李四帶上了。把個黎遜德鬧的竟忘了他自己的眞情人。一心願跟海立納走。半夜三更的。把賀米亞拋在林中。自己睡着。這實在是一個狠悲的變故。我却說說海立納怎麼就走到這裏來啦。因爲海立納追玳米屈黎曷士。費了許多的力量。也趕不上。是男子通常全比女子跑的快。不大一會。玳米屈黎曷士。影而無蹤。落個海立納伶仃愧喪。無精打彩的慢慢往前走。不期來到。黎遜德身傍。驚道。噯呀。黎遜德怎麼在這處啦呢。他是死啦。或者是睡覺呢。又用手輕輕的觸他。說道。好哇。先生。若你是活着。請你醒醒。黎遜德被他驚醒了。一翻身起來。就對海立納說了許多的愛慕話。

筆記

自適齋瑣記（張輿周）

▲裘庋

失金之事。世所常有。皆由自己不慎之所致。然有失之者。必有拾之者。在拾者之心。必竊喜殊不知失者之心必難堪也。況失者爲數若少。固無論矣。如其多也。每有性命之關係。乃世人往往容心瞞昧。遇人尋找。並不承認。且以他詞支吾。其損陰騭德。良非淺鮮。昔唐裴度微時。嘗有善相者謂之曰。子縢蛇紋入口。他日當餓死。後裴度於非邊拾寶帶三條。係人用之以贖父罪者。慨然還之。厥後位至方伯。功兼將相。無疾而終。相者之言。至不驗。嗚乎。苟非一念之仁。惡能有如是之轉機也哉。

鐵樵筆記（悟凡子）

▲石崑玉

孤寡人生之不幸。老幼人生所必歷。矜恤敬懷。亦是自然而動之良心。苟非天下凶人。未有樂於凌孤逼寡。侮老欺幼者。然文王之政。不過曰哀此煢獨。孔夫子之志。亦不過曰老安少懷者。何也。善心易生。善量難滿。無力者固當盡其心。有力者則宜著著實行。出於恤事体。親親切切。做成敬懷功夫。不可徒以方寸塞責也。白太傅詩云。歲時春日少。世上苦人多。又云。物情小可念。人意老多慈。仁人之言。讀之藹然。石崑玉。開封人。富而好善。釋道慕化。不吝多金。曰此固好事。倘有人行。我惟捨入所不肯行者爲之而已凡親友之中煢獨孤寡。百般憐恤。有亡友孤女。賣與人爲婢。玉聞而贖之。嫁與士人。後玉享高壽。逝之夕。隣翁見有人執彩旗到門。請爲某城隍云。

戲評

▲誌金玉紅之玉堂春（悉那）

玉堂春一齣。爲玉紅得意之作。赭衣而出。鑲嵌白邊。嬌豔無比。在都察院公堂會審第一場。神色沮喪。問官欲動大刑時。驚駭欲絕。幾至全身顫動。形容之妙肖。蔑以加矣。至次審一場。問起三哥。哥妹妹叫。唱工宛轉悠揚。忽露愉快之色。一驚一懼。如泣如訴。余從前觀女伶鮮豔之演此。不過如是。其餘風雲際會。條條牘才。安敢望其項背也。

▲誌金翠紅之（梁圖）

此劇金翠紅去劉瑞蓮。梭步輕盈。丰神秀麗。舉體如旋風之廻轉。容光如皓月之當空。做工之佳妙。余自觀小菊處。後來無居其上者。及翠紅手到擒拿。獲住奸賊時。不動聲色。萬恨都消。至回宮審問一場。舉刀要殺數次。神氣爲之逼眞。末場鈕光落地。痛快淋漓。翠紅素擅刀馬旦。與鐵蝴蝶合演自是傑作。

品花

▲薄命花之小林（花魂投）

群樂小林。爲津門產。而具有吳娃風韵者。姿色韶秀。體態輕盈。一顰一笑。却有麗美人風流。余久未至群樂。故舊識近狀。無從問訊。前承遊魂召我充邊務。至蘭香樓閑茶坐。小林珊珊其來。雖端莊流麗。不失常度。而玉容憔悴。弱不勝衣。頗失舊日丰采。詢其原因。緣玉体時抱不適。且患頭痛。其精神之虧損可知。倘望小林。亦須時爲珍重。並告一般狂蜂浪蝶。亦須稍抱護花主義。而垂憐之。但紅顏薄命。自古皆然。倘有人爲之援手。豈不一大快事耶。

文苑

擬秋閨怨（不了人）

涼風天末報新秋。虫語蟬吟滿陌頭。鄉訊頻憐親友意。商聲頓惹舊新愁。青燈伴我堪孤枕。色葉羞他出御溝。最怕旁人笑憨態。碧琉璃下早梳頭。

一年容易又驚秋。誰賦秋聲向女牛。冉冉韶光空過眼。茫茫心事苦無頭。樹飄孤影風光動。花墮空堦月自幽。把卷深宵常自語。杜陵詩句太牢愁。

觸我停針對夕陽。蕭蕭黄葉撲牙牀。孤高心共秋霜潔。惆悵吟成暮雨涼。並蒂池蓮思妙景。無情庭樹動清商。明朝攬鏡看朱簪。嬾與隣孃鬥曉妝。

香殘綉幕尚無眠。翠袖凌霜思悄然。落落星河開曙色。滔滔秋水逞華年。阿誰好夢驚寒早。如我心情豈浪傳。不爲深閨愁寂寞。窗前昨夜月團圓。

前賦滯水遊　六首經　瘦儂君步韵後讀佳什甚佩甚佩爛引狂興又擬右記四律如蒙見和尤所歡迎也

▲贈任邱李建秋（方孝穟）

艷說風流杜牧之。此行猶恨見公遲。論交我亦輕餘子。處已君爭得所師。事業早經當道薦。勳名已著大工時。官家內帑絲毫重。五十三村去後思。

▲贈通縣侯介眉

昔年聲譽躍元戎。鄉里一門節孝風。獨引河流成濟渡。敢驅奇運建神工。沿村遍種甘棠愛。兩岸爭傳治水功。盛德題碑公勿卻。姓名金字篆當中。

雜報

▲奉天▼

●福照樓之鴻門宴

城裡金銀庫胡同福照樓飯莊十日某姓住戶因辦喜事在該樓包席待客十一鐘許有女家之女客十餘人分坐小車兩輛前往赴席觀其裝束皆係屯不錯之流入席後宴飲及半女家來客因爭收乾果致起爭端始僅慢罵繼乃毆打女家來客分爲兩黨羣雌粥粥聲震瓦屋推翻桌椅傾覆杯盤主人勸之不從樓主勸之不息健方癮兵肉薄就地亂滾武術家之十八滾戲劇中之滾釘板演來無此熱鬧撕打半天首如飛蓬而如牛鬼身帶血績衣帶沾泥双方始卸了勁賠錢上車回去一場落花落水的好戲至是遂閉幕矣

●外國人販煙二則

奉天南滿站日警官近來因發見外人販煙情事故於鴉片之取締更加嚴重凡有形跡可疑者無論爲中外人士一律搜翻十日晨八時四十分北車到站乘客紛紛下車內有一外國婦人與一華人相語日警察以其詭秘帶至派出所搜翻果得煙土兩包於腰際查其國籍知爲波斯人名毛列脫年二十六歲訊問明確送至總署又長春居住之俄人名布硒兒年四十五亦係私帶煙土全車來奉者下車之後亦爲巡查所注目彼懼被捕遂急僱洋車欲圖逃走旋被巡查搜查結果由褲襠中及足間搜出煙土大小五包當即帶至警察總署云

●工警衝突

昨(即九日)下午七點鐘餘小東關被服廠工人某甲在附近某麵舖購買火燒因找錢彼此爭吵嗣經該管警察前往勸解該工人不但不服竟回廠喊出多人與警察大起衝突勢將動武幸有魯仲連出爲調停始行作罷　(觀)

●槍斃胡匪

軍法課於昨星期一日下午提出胡匪三名共戴二軍三匪之年歲計不滿百由軍署出來時甲乙二匪勢頗倔强聞係由千金寨拿獲者其一名由城內南關某店拿獲者訊明後即時處以死刑云(水)

●委派排長

陸軍二十七師輜重營排長出玉才因行竊槍斃所遺排長一席以該連司務長馬明俊升充所遺司務長以正目金正生升補云　(冬)

●私販銅元

城北辛家臺有楊某者人尚樸實素以耕種爲業不意日前見他人私運銅幣獲利頗厚遂亦湊集資本購買銅幣六百餘元意欲外運不知如何走漏風聲於日昨九號被陸軍稽查探悉遂將楊某捕獲連銅幣一併送交警廳按法懲治云(源)

●虐待前子

語云最毒婦人心初聞之以爲所言過刻及徵諸社會中之婦人其存心實有令人難言者昨聞小東關下頭吳某家其嫡室於今歲二月病歿遺有一子現年十歲吳於婦歿後內顧無人繼娶李氏該氏天性兇悍對待前子不時打罵且有不令食飯之時親友觀此景況咸爲無母之子悲也　(滌)

●爭利於市

城東木廠之酬神戲已于日昨(十日)開演遠近鄉民趨之若鶩省城中之小販營業以爲有利可圖均于今昨二日紛紛前往就中尤以售賣食物者爲多大東門外一帶之行人亦絡繹不絕　(決)

●淫幟重張

省城暗娼所在皆有尤以西關爲最多大西關奉祥當西胡同內之著名暗娼項某前曾被四署二分署驅逐出境近日項某不知如何重還該地招集一般牛鬼蛇神倚門賣笑而竟無人禁止說者謂該暗娼之勢力今昔不同矣　(決)

●桑濮之行

大北關住有王某有女年屆二八性極淫蕩與同院劉少年有染昨晚九鐘許該女與劉某在猪圈側續舊被其父一併拿獲王某以名譽攸關並不聲張當赴劉姓家問罪經諸人出而說合令劉姓治席謝罪並移出此院始行了結云　(冬)

▲復縣▼

●牟二落網

邑人牟老二某巨紳之胞兄弟也游手好閒不務正業今歲夏間城北謝家屯錢姓被匪綁票一事(已誌前報)係牟二經手贖回不無嫌疑但錢某性懦又因該兄弟非局長即委員祗得忍受詎牟二近又在城北榆樹房向該村富戶金王兩姓(共五家)詐稱已被匪探悉姓名不日前來搶劫云云該戶等聞耗驚惶情甘出洋央伊調說現已完結奈天網恢恢疎而不漏未逾旬日牟二竟在皮口匪船上同匪夥六名均被日本警察捕獲贓証俱在遂帶至日署訊究匪等供認前綁錢姓票所得之贓牟二曾分去小洋八千元云云大約不日即可引渡來復究辦矣

▲牛莊▼

●調查分局

本鎮稅捐局長向住牛莊民國成立改住海城茲該局長朱憲文爲整頓稅務計特於上月廿九號來牛調查分局一切事宜公畢訪謁各家商號無不歡迎旋該局長又赴家掌寺高力房各分卡調查於四號返牛五號即回總局去矣

●銅元缺乏

本鎮市面銅元由去歲以九枚行使即不敷用詎近日交易之中找零亦難週轉故本月三號商會開特別會議暫以銅元八枚當作一角未悉此後果足用否姑誌以覘之

▲鳳城▼

●縣宰得人

本縣魏知事蒞任未幾逐日忙碌撿閱民刑訴訟案件無不細心審理判決之案原被均行感佩茲有北鎮北馬路地方住戶溫景元者典得潘起鳳房地若干已十數年潘恐違例稅契故於民國六年備價抽贖溫某抗不令贖經人調說暫種二年再允贖歸彼此情願立有放贖字據詎未至限滿溫某詭計將界址以內偷報四十八畝被潘某詢知控訴縣署經前任沈知事判令勘丈奈清賦員又係溫某之至親反將潘某之地全行丈去所剩無幾潘某不服遂行控訴幸魏知事接事後判斷如神大斥溫景元貪婪非是所有潘某界址以內不准巧謀偷報既報者仍歸潘某商民聞之莫不謂爲縣宰得人矣

▲范家屯▼

●卡長盡職

本鎮稅捐分卡長李箸超人廉潔辦事認眞到差以來每日督同巡差親赴各處驗查嚴防偷漏不辭勞瘁是以收入之比較大見增加若該卡長可謂克盡厥職者也

●收捐易人

驛北五家鎮稅捐分卡長王聘之任差以來辦理稅務頗有起色日前提升大榆樹卡長遺席另委貢墨清接充查貢某充稅差此接充必能勝任云

▲遼源▼

●槍斃盜犯

著名盜犯王福海王景才王殿臣等三名屢經法廳審訊俱供搶劫不諱經法廳詳請上峯核辦茲於日昨奉到高等廳批令正法當將該三犯由監內提出驗明王福海王景才王殿臣三名正身綁赴行刑塲槍斃示衆云

▲東豐▼

●警長得人

東豐僻處闉荒素多匪盜今夏胡匪蜂起境內綁票之案數起均經尚所長督飭官警先後奪回並獲著名匪首飛字中和等二十餘名送縣訊明法辦地方幸獲安謐如該所長者洵爲緝捕有方不愧警界之佼佼者也

▲山城子▼

●公建義橋

鎮南頭八石大河每屆秋末必建築橋梁一座强半爲劣紳藉端歛財農民車輛來往視爲畏途茲有鎮街巨紳王澤南有鑒於此特商酌本鎮商會謂山鎮爲東邊一帶通商之巨埠不能不公建橋梁以免農民受勒索之苦遂經商會允許現正大興土木僱工購料並在西河亦建大橋一座不日即可告竣農民聞之無不感戴王君與商會之功德云

▲法庫▼

●選送鄉老

縣署前奉省令飭各縣選送公正鄉老數名以素未與官場聯絡年在五十以上者爲合格於本月中旬一律送省諮詢地方情形及民間利害等因茲聞林監督遵令照辦現將　一區選送楊茗李文學　二區蘇政韜賀熙鈞　三區孫龍廣楊逢春　四區胡振德高鴻書　五區徐殿珠吳紹先等十名前後來法同到縣署領費晉省矣

▲農安▼

●警察改組

農安警察城鄉共分十一區鄉十區每區計區巡官書記長警等原定額數二三十名不等均係馬警以便緝捕城一區共分四派出所計區巡官巡記長警等八十名有奇均係步警以便站崗巡邏保衛治安等事近因薪餉不足一區警察除自行請辭外均陸續潛逃因補人匪易致城內崗位均皆空閒迭經徐知事設法津貼杯水車薪仍不濟事長此以往警察形同虛設茲經徐吳峯知事暨警察所長闞毓藻協議非改組不足維持特召集地方士紳從長會議聞議決將鄉十區每區僅留馬警五名餘皆變爲步警所節費用酌核津貼警餉定於十一月一日起實行改組但能否恢復原狀姑誌之以觀厥後

●嚴禁煙賭

農安縣知事徐吳峯近聞城鎮恆有設賭賣煙情事以該管警察偵獲不周故特委王樹林呂瀧東充禁煙禁賭稽查員聞該員奉到委任後即在伊通河左近查獲花會賭一起計賭犯五名會同一區分所長馬文斗備文送縣科罰昨又在小西門裡拏獲賣煙由某送縣懲辦月之三日縣署介該員即日下鄉巡查各區烟賭隨時送懲萬勿貪賍擅放是爲至要云云

▲黑河▼

●團長易人

黑河駐防陸軍第三混成旅步兵團長某近被英旅長調往綏化遺職由陳團長寶山接充已於十月廿九日交代清楚分途視事矣

▲安達▼

●所長盡職

警察所長韓鎮藩任事以來不辭勞怨對於查禁煙賭捕緝盜匪等事無不雷厲風行每日暗查客店及伙房一次自着便服風雨不惧現又派隊官巡長下鄉查道以防匪人擾亂本街商民大有夜不閉戶之勢所長如此謂爲盡職誰曰不宜

本館營業部啓事

康玉書君鑒　昨接華函本社匆忙忘記住址請再函知或來館面議可也

招募代派處

江省　蘭西縣
全　　青岡縣

本館現招募上開各縣代派處如有願辦者祈速來函或至本館面議可也

青島創立分館

本報刻在青島李村町浴清池內設立分館委任李秀山姜敏之二君爲經理員專消本報代募廣告而青島各界諸君如有欲訂閱本報及刊登廣告者均請逕至分館接洽面議可也特此佈告

白小豆　紅小豆　花小豆　元　粳米　蘇子
金票　對大洋　對光帖　大票　小票
倫敦銀塊現物　六十六分四分三　全　先物
金票（賣）（買）
十一月十日限　七四、三七〇
十一月十五日限　七四、五〇〇
昨日　平均　四〇度六　最高　五五度四　最低　二一度四

老刀牌香烟

清香適口

天下馳名

駐華英美烟公司總理

有限英國公司

營業課目

軍裝軍械　硬煤煙煤　羊毛皮件呢絨　包辦工程

各種機械　五穀雜貨　電氣機械器具

鐵道材料　海味肥料　滊車並其材料　代理

五金雜貨　油類木料　焦炭硫黃黑鉛

鋼鐵水管　道木洋火　綿花汗絲洋布　水火保險

總行　日本東京市京橋區銀座三〇七　株式會社大倉組

分行　北京　天津　營口　上海　九江　香港　安東　倫敦　紐育　漢堡　西土比　大連　本溪湖　等處　日本各地

奉天出張所　奉天十間房　電話五六五番

總號開設奉天南關

老福順堂廣告

本藥房爲遐邇遠地病者起見凡有關於病症之藥詳細考驗誠奉復但男女年齡及其病狀務請詳言以便斷定病名照方發藥◎◎本藥房便利遠地顧主起見凡欲購某種藥品均可隨時寄來但藥價須先惠賜不滿圓發之處郵票代價亦可◎◎本藥房特印製藥目錄本所有各藥之功效及價目均各詳載函索即寄◎◎本藥房爲推廣銷路起見添招經理處有願經理者須在奉天城裏求有相當商號從中擔保若無相當商號從中擔保者可以現款批發但將來難銷之剩藥仍准退回還錢

頭痛藥 治偏正頭痛保管藥到病除每袋五角

睡藥 治夜不成眠功能安神穩睡每袋入角

癬疥水 治諸般癬疥及一切皮膚病每瓶四角

健胃散 治消化不良功能健胃消食每袋四角

咳嗽藥 治勞傷咳嗽功能清肺止咳每盒八角

感冒藥 功能清熱發汗每袋二角

脚氣水 治乾濕脚氣小瓶價四角

牙痛水 治風火蟲牙每瓶價五角

胃痛散 治肝胃氣痛每袋價三角

大補血 治虧血各症每瓶價一元

祛痰散 治痰涎壅塞每袋價五角

瀉痢散 治日久瀉痢每袋價三角

甘露藥酒 治風寒痲木每瓶價一元

瘡毒藥膏 治一切瘡症每盒價四角

筋骨疼藥 治全身筋骨痛每袋四角

小兒**驚風散** 治抽搐俊驚每袋價三角

吐血藥 治勞傷吐血每袋價五角

退瘧散 治寒熱瘧疾每袋價三角

小兒**消積散** 治腸胃各病每袋價三角

治痔藥膏 治內外痔每盒價一元

通明眼藥 治暴發火眼每瓶價五角

虎骨熊油膏 舒筋活血大張六角小張四角

利水消腫藥 功能利水又可消腫每袋五角

清胃化積丸 治肚腹積聚各症每盒價六角

殺蟲散 能殺腸胃寄生蟲每袋一角半

消毒丸 功能清血消毒每袋定價四角

淋濁丸 治五淋白濁各症每袋價五角

梅毒丸 治楊梅下疳各症每袋價六角

瀉下藥 功能催瀉清潔腸胃每袋二角

理血健腎丸 治腎虛陽痿症每打十三元

帶坤至寶丸 治婦女月經子宮各病每匣二元

參茸百補丸 治氣虛身弱小兒價二元五角

霍然若洗

常服仁丹宿痾自除

△仁丹又能防瘟疫莫侵

仁丹則保一身康安

我常吃仁丹身體康健心裡很舒坦

◎美女所持百寶藥盒構造精巧抽引外蓋仁丹三粒躍出裝鏡子牙籤磨指甲仁丹五角包添呈一個

主效及留意

常治中暑傷寒水土不服腹痛吐瀉頭痛目眩猝倒昏迷精神鬱結時令疫疾等之症

近有奸徒假冒商標模倣式樣魚目混珠頗多賜顧即請認明仁丹商標並森下博藥房字樣等庶免所欺矣

民國要聞

●組閣波折再誌

▲靳揆將與劉副議長接洽　▲某派之對待方法　▲曹經畧拍來之電　▲薩鎮冰電辭入閣

組閣問題昨已詳細報告政團態度既未十分融洽正在協商接洽之 靳揆定于十日約劉副議長會晤接洽一切結果如何容再調查至外間喧傳十日提出或不能如此之速云又據九日所得一消息某派以當局之意態堅決聞將有三種對待方法（一）先行拒絕提出（二）提出後使國會爲流會（三）行使否決權能惟其中之一部分對於第三項辦法尚持慎重以免破裂至周自齊長財政問題皆注意於曹錕因周氏於去年反對曹氏爲副座頗力故某系在將請曹使出爲反對而當局亦有請其贊成之說據此形勢觀之大約閣員同意案將於星期提出之說難以實現也又聞有人主張調停政府與國會之意見財政由靳自兼內務仍提吳炳湘田文烈調任陸軍騰出農商位置張志潭此說未審確否及政團方面能照此協商否又一消息云組閣問題近因閣員分配政府與政團雙方意見未能一致故進行甚爲遲滯茲將九日所得確實消息探誌如下

一府院之挽人疏通 組閣因改易名單一節政團方面不表同意業如昨報所述茲聞政府以此事未便擱置亟須設法轉圜以期正式內閣早日成立靳總理昨特進府謁見元首承商辦法其結果決定由府院分途遣人疏解除一面再電滬上王總代外並派吳笈蓀及曾雲沛斡旋其事以期意見融洽云

一政團方面之讓步 九日某社記者特爲此事往訪政團中某要人叩以個中真相據云安福系一派經政府一再疏解已略示讓步倘以張志潭長內務田文烈同農商或可同意惟周自齊長財政絕對否決云云

一內長與吳炳湘 內務總長果定張志潭則吳總監升任之說當然不成問題但吳氏任總監七年之久保衛地方維持秩序政府深爲倚重擬將京師警察制度從事擴充以增權限並將總監一職改爲特任官以崇體制云

▲曹經畧贊同新閣員 九日曹經畧致靳總理電極言新閣得人原電探錄如下（上畧）當因國家端在得人我公晉膺總揆袍澤稱慶輿論翕然足徵德望素孚非鄙一人之阿諛也閣員職任匡濟極宜推選英俊共圖治理陸軍一席仍由我公兼任極洽鄙願山周陸薩張夏曾朱諸公分長各部尤見我公知人善任鋌極端贊佩從此內外同心共謀國是天下治安謹拭目以待謹覆曹錕虞印

▲薩鎮冰對於海軍總長之表示 新閣員之海軍政府已擬定以薩鎮冰繼任爲總長並去電徵求同意茲聞薩氏已有復電前來云陽電敬悉辱荷提挈愧不敢辭惟清鄉結束欵項請速撥滙俾得早日北上面聆大教云云

▲財政總長與外人 九日某要人以財長問題與當局商酌其有資格者約有三人當局即以三人之担負與否之衡某要人以張弧可以辦到鹽稅餘欵交付李思浩可以七年公債抵押周自齊則能以煙酒棉花三宗押借六千萬之巨欵比較的周勝張李加之某外人方面亦以與日本無關係者出長財政爲請但此看來周或可藉外人之能力與財神之援助捲土重來

▲靳邸前挽之重要會議 八日晚十時靳翼卿總理在私邸邀集張子志劉資穎田奐廷張志潭郭則澐等開特別會議關於閣員問題及前綫軍事辦法均有討論至十二時方由靳邸各散云

●國內和議之近訊

▲長江三督來電請定方針 長江三督軍今日聯銜來電致政府畧云關於謀和問題自南方反對王總代表以來實際上即已擱置而北方各界刻又多懷觀望主義前方軍界尤有危險之虞請速設法維持和局以慰全國殷望云

▲陸榮廷電催曾彥赴滬 公府方面九日接到南京李督軍轉來陸榮廷真密電一件畧謂 南北和議桂省所推代表曾彥日前因事返粵榮廷現已去電促其赴滬俾與北代表協商促和方法頃接曾代表覆電云俟與軍政府接洽就緒立即往滬恐念特覆等語

▲靳閣揆復唐紹儀電 某方面消息云唐紹儀對于分代表自行接洽一事曾致電靳總理爲嚴重之詰責畧謂此種辦法殊屬有失議和大體望勿輕易實行云聞靳氏昨特復電聲明大要謂分代表爲局部之接洽本係私人交際上圖感情之融洽以去條件上之誤會原不可視爲正式接洽將來仍須由正式會議爲愼重之討論同屬爲國當邀原諒等語

▲李蘇督對于和議之最近主張 公府消息云蘇督李純由昨有元電拍致政府畧謂南北和議自隔閡遂至停頓日久毫無解決其原因實屬在野政客別有利用多所播弄以致枝節橫生嗣後關于和議請直接派員担任辦理勿再信任政客之誘說而于進行上益難着手現有政客之來寧者純（自稱）均拒絕不見蓋即本乎此義尚希鑒察等語

▲滬上之時局近聞 自南北和議音訊遂寂無所聞記者昨晤南總代表其態度亦均消極記者詢唐少川近日有何消息唐言我處除看報外未曾得何消息至報載軍政府又派人來與留我却尚未見到云云可見其態度之一斑在王一堂方面來客頗多表面但甚熱鬧然實際則除靜待外無辦法而已唐少川曾言要南方不反對王揖唐尚北方撤回王揖唐請因體面攸關都是做不到的惟有王君自己想個法子耳言外似不無與王以同情之感此兩總代表皆陷於無法但位之情形也

九日某方所得消息謂 陸榮廷等頗主張以岑易唐藉消弭廣東之政變記者曾以此叩諸唐少川唐答岑在政務會議固決定勿與王揖唐會見者也即余來滬又有何法至外傳唐將赴粵亦均否認之記者在哈同花園與某某政客詳談言自內閣問題發生北京內部終日忙碌於此事不提及和議兩字者久矣 而西南政客之在滬者與記者談及亦復同此感想故兩方政局不解決和議殆無進行之望也

●廣州最近之逐鹿

▲政學系最近之氣焰　▲總和閣員之逐鹿

據廣州通訊 改組軍府案現經起草委員迭次討論多數委員之意見皆以保留總裁制度而加增責任內閣之一說爲然並議決 軍政府改名爲聯省政府將來增加責任內閣必有國務總理於是人物問題亦漸次提及現在伍廷芳唐紹儀吳景濂陳炯明孫洪伊諸人皆已預備爲總理之逐鹿章士釗張耀曾谷鍾秀楊永泰及群湯漪等皆有國務員之希望故不久即將由改組問題之爭論進而爲閣員問題之爭論現象雖然如此然政學系反對改組之氣勢仍不少息該系議員韓玉辰李[illegible]等竟倡言聯合會在法律上無根據相持主張停開開會之提案以前神聖議決此外王[illegible]等又聯名通電各處根本上反對改組幸可者大孫派之陳炯明竟發表和之此一電報頗足增加反對改組派之氣焰而外春煊之提議預備制憲經費皆係緩和敵黨之手段云

●砲擊砲艦之抗議

中國砲艦被俄軍砲擊一事中國政府已用正式公文由沃木斯克及海參威中國領事提出抗議於本月三日向駐華俄國公使提出兩樣之抗議聞其內容爲據愛琿條約第一條及第二項中所載對於中俄船艦之航行並無何等限制之規定而松花江及黑龍江中中俄船艦航行之權利亦屬平等乃竟以砲擊中國砲艦是真出於意外中國難以容忍者爰請確保中國砲艦通過黑柏魯夫斯克之安全不然則將以相當之對抗方法對待之或將以俄國加於我砲艦者反以加之俄艦之航行於松花及黑龍二江者並即命海參威當局於最短期間內予以滿足之答復其態度非常強硬云云

●靳總理注意川邊

川邊形勢近以劉成勳軍隊驅逐陳遐齡有陳已退入廿省之報現在藏事交涉未有辦法藏番且甚披猖若防軍又起爭鬨關係邊事甚大靳總理對此甚爲注意前日特電熊克武查詢情形並盼和衷共濟以維邊局茲覓其原電如下成都熊督軍鑒近聞川邊小有齟齬王蘆洪肩松懋等處有分道進兵之說稚安轉運局長不知下落等語遠道傳聞或難憑信惟此等風說發生之由恐係有人意存離間或因川邊當局未盡融洽以致窺穴來風影響邊局當茲邊境未寧尤賴將士協睦共圖挽救稍留餘隙即授人可乘之機執事公忠體國望轉知劉師長與陳使切實聯治力祛隔閡共策進行勿啓鬩墻之嫌致釀邊巢之禍至前次傳聞究竟因何而起並盼據實查示 雲鵬陽七日印

●中華新報借欵論

廣東中華新報關于英國飛行機借欵及美國煙酒借欵曾揭載評論如左 發行寺內內閣援助北方中國民加以攻擊之無恥假借而美國本國之與及在華之美人亦一致表同情于中國而非難此種政策今日吾木乾忽自起借欵前之南北和議未成立以前不應借欵之宣言亦漠視者無視如此背信無道之行爲實等國際信義于兒戲英美此與豈助桀爲虐與西南存亡有至大之關係所望軍政府國會國民協力一致務達到廢約之目的云云

●英商會討論結果

接上海電本月八日英商會討論各案均已通過將呈英政府內有二項與中國有關一請英政府退還庚子賠欵在華創設學校選擇中國學生赴英留學二請英政府不必候和會告竣即日實行一九一二年在海牙所定之萬國禁煙條約取締鴉片及與鴉片等性毒藥之種植或出口並請英政府批准此後該會即改爲旅華商會總會設上海支會設香港每年應續開會以增進英人在華之商業及管理關于商業上一切之事務云又朱公使將本月十日回京云

●棉花借欵之舊事重提

政府以財政困難借欵實不容緩對於棉花抵押借欵又復活說日來迭與美國某實業家磋商畧有頭緒聞美國方面允先爲借與棉花種子及種棉各項農具以促中國棉花之進步大約周自齊財長定後徐恩元到京即將着手訂約也

●參陸處佈置防務之計畫

湘鄂閩贛防務問題日來參陸處屢有討論據云已定提前維持三湘方面蓋政府迭接湘省報告云此次南軍局部進取分道湘東湘西爲入手辦法次圖行宗旨係由永州會議後三湘防務維持第一步再爲閩贛兩省之處置至鄂西陝南方面則仍令力守防區勿輕移動大約日內即可發項計畫之通電云

●俄人復襲擊吾國航船

新民通信社消息云戊通公司在松黑江航行之南翔輪船近由廟街開赴伯力遇俄國似兵非兵似匪非匪之大隊沿江追擊頗受損失由公司呈請吉督轉電中央交涉查俄國既阻我砲艦入江復縱兵匪襲擊商船吾國自應向俄使嚴重提出交涉也

●姜桂題辭職未准與請假

熱河都統姜桂題上將日前晉見大總統確曾徵露辭職之意現經總統一再勸留姜上將退志似可挽回惟堅要請總統給假三個月在京靜養所有熱河都統職務暫由參謀長舒和鈞代拆代行但能否邀總統照准刻尚難悉

●政府徵求西藏問題意見

國務院昨有密電致四川省議會畧謂西藏問題將成爲重要之交涉政府當俯納民意以愼重其事現已通電各省長官徵求意見伸祈不吝詳告以便攷慮云云

●陳遐齡電辭現職

川邊鎭守使陳遐齡昨來統密飛急電致政府要求准其辭去現有職務並請迅速物色賢員繼任俾免貽誤邊局電中措詞異常懇摯但能否邀政府照准則難預定也云云

●徐恩元電告抵京改期

徐恩元借英資本家來京一節業經報告茲聞徐君昨有電到京畧謂 經由日本朝鮮尚須延擱特改本月十三日由奉天取道約廿二三始能到京 云云並聞國務院已分電各主管機關對於該員等經過各稅關時即予免驗放行以示優待云

●熊鳳凰丁母憂

京畿河工處坐辦維振方來電云督辦京畿水災河工事宜兼督辦南運河工程事宜熊希齡於本月六日申時丁母憂謹代呈京畿河工處坐辦維振方叩魚印

●莊代使再催劉公使赴任

代理日本公使莊璟珂日前曾來電致政府請飭新任公使劉鏡人迅速赴任當經外交部去電答覆允其所請惟劉公使因在威埠辦理外交事件未竣故遲遲未行現聞莊代使八日晚又來急電致中央當軸畧云劉公使刻既由威來京務懇轉催劉公剋日履新俾事以專責成等語該電由大總統批閱後遂即批交國務院核辦云

●倪丹忱代表出京

長江巡閱使倪丹忱前因全國裁兵計畫及進行議和兩事特派王郅隆代表晉京謁見總統總理密談一切元首對於該使所陳裁兵辦法頗爲嘉納已交國務院核議王代表近因公畢已於七日上午八時出京遄回蚌埠報告一切云

社會瑣聞

▲痴情女子負心郎（濟南）

三馬路某旅館有孫紋暄者曾與瑞雲校書訂白頭盟兩情相洽非一日矣乃孫紋暄驟變初腸別聘某氏女爲妻置瑞雲校書於不顧瑞雲負氣另闢香巢自樹一幟顧客之多車馬常盈其門幾有山陰道上應接不暇之勢而孫紋暄所娶之婦不甚滿其意異常懊悔現在意欲回頭恐痴心女子不能再要這負心郎了吧

▲不韵之韻文（北京）

▲可笑得很

北京某君不慊於妓女秦甞乃雜湊一韵文以嘲之茲照錄如下以供閱報諸君一粲文云（秦甞唱崑曲哼彿清鴨屎臭實難聞且好享人冰淇淋無於熱客下盤子生客不上門終日猶是昏沈沈不知到何時才醒）蓋某君明嫚該妓之冰淇淋故特以此鴨屎報之也

▲威嚇詐財（北京）

▲詐借銀洋　▲造語威嚇

正陽門外廊房頭條胡同開泰金店於前日由郵局遞交該店經理人信一件拆開一看內有署名金源飛倩天民凝道等用威嚇言詞欲向該店借用銀洋若干該經理等看完可就害怕啦爲難了半天只好將這事報知總商會請轉呈警察廳加意的保護云

▲贛督軍之虛驚（江西）

江西督軍公署本爲前清巡撫衙門所改設其門面雖改爲半新式之樓台而內部房屋則極其腐敗本年春間陳督太夫人壽誕時雖曾雇工修葺粉飾一新而木質腐朽依然如故署內二堂後有大花廳一所廳內舊有匾額一方顏之以四福堂三字故至今亦名爲四福堂爲現在陳督軍請客讌會之所其內陳設木器磁鋼書畫花卉等物頗爲不少日前陳督因此時菊花盛開曾購各種菊花一百餘盆陳列四座以供玩賞詎該花廳因年久失修竟於二日侵晨五句鐘時突然倒塌一時轟然一聲全署震動所有署內職員從睡夢中驚醒心中均恐怖萬狀陳督亦聞聲驚起手足無措疑爲有人拋擲炸彈隨即傳知內衛隊官在臨時緊急戒嚴令各連排長率領兵士四面梭巡李副官長從顛口膽識親向四福堂察看知爲因木朽而倒塌乃急入內詳細報告陳督始將精神鎭定重行就寢云

▲惡姻緣（湖南）

長沙清泰街楊宅之三少爺現肄業工校雖非濁世佳公子而亦倜儻不群幼聘南門正街朱某之小姐爲室日前爲賦桃夭吉期方冀定情今夕偕老百年詎至晚八時許男女戚友正援例鬧房嬉笑諧謔與高采烈之時而新娘子忽然鼻涕與眼淚齊流呵欠與呻吟並奏倚枕欲眠疲倦萬分一時衆人疑其染有淸恙紛呼請郎中爲之診治詎新娘子於衆人出房後立命伴娘閉房門開箱其取出一副最精潔煙具一榻橫陳吞雲吐霧去矣衆人聞得烟霞香始知前此作態係發烟癮非他病蓋女之父母俱爲芙蓉城中人致此嬌女亦染惡習新郎官係新學界中人安能忍此當即拍桌大詈後竟逃宿友家不與同宿決計離婚新娘獨守洞房乃至二夜至三朝日新娘祇得獨攜伴娘乘轎歸去似此惡姻緣恐將不免有一番糾葛也

民國八年十一月十三日 各人吉凶

火曜 庚寅 八月廿一日 㚒宿 么引

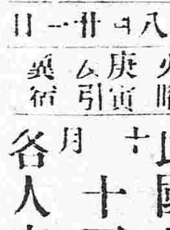

明日之吉凶 ▲一白之人如願以償之日詣神求職求婚皆吉辰巳方吉 ▲二黑之人勞多利少之日交涉諸事不宜戌亥方吉 ▲三碧之人易受[illegible]粗之日諸事須注意丑寅方吉 ▲四綠之人勞動無效之日諸事須從緩北方吉 五黃之人吉祥之日移居旅行遊山詣神等吉戒浪費須注意南方吉 ▲六白之人諸事皆無障礙之日婚求職皆吉南方吉 七赤之人意志不[illegible]之日遊山娛樂却吉戌亥方吉 八白之人[illegible]有意外之[illegible]故南方吉 九紫之人[illegible]勿[illegible]情須[illegible]暴幸[illegible]北方吉

以故該君充差五六年之鐵街異常安謐商民無不稱贊警官如此[illegible]方之保障耳 張子祥啓
[illegible]感謝無地特登報彰其大德云 [illegible]安公署[illegible]人等謹啓
[illegible]此存報法庫東拉馬河子公集有限公司啓
[illegible]諸君治眼之法妙[illegible] 李鳳林謹啓

東京 中川製

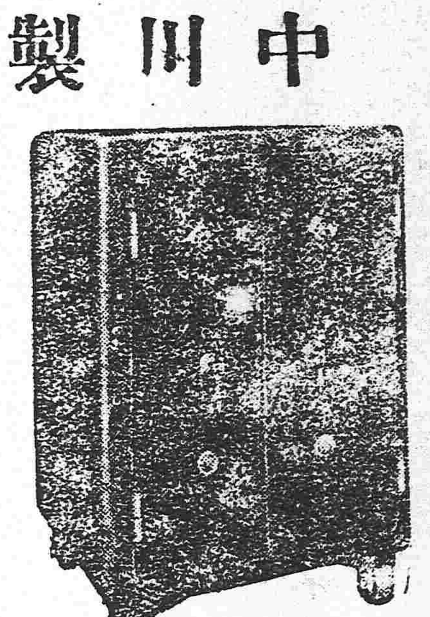

紐鞅特式 金櫃

常以品質爲本位實斯界之覇王也

中川製紐鞅特式金櫃

定知言之非虛 請即用選

奉天滿蒙總代理店 合名會社 藤田洋行

電話長二一四番 三二四番 振替大連一七八番

詳細精印圖型及大小尺寸鐵本一冊函索即寄不取分文

特約店 安東縣 原田株式店 長春 和登商行

郵政儲金局通告第一號

開辦郵政儲金

爲通告事本年十二月一日起本管理局開辦郵政儲金凡個人存一欵在一個月內係以一百元爲限學校或公益團體在一個月內係以一百五十元爲限個人儲金總額本息合計至多以二千元爲限學校或公益團體金總額本息合計至多以三千元爲限每次存入數一元爲最小數目惟爲便利存儲在一元以下之小數以起見備有銀圓五分及一角之儲金郵票出售以便粘於得向儲金局領取之儲金券上此項儲金券於儲人郵票粘滿價直一元時可由儲金局作爲存欵收入儲金至於儲金利息現定爲常年四厘二毫自存欵之次日起算至提欵之前一日爲止所有郵政儲金之存欵不在政府科稅課之列此外凡關於郵政儲金一切事由得向局詢問而閱細則特此通告俾衆週知

中華民國八年十一月十日　署東三省郵務管理局郵務長畢德生

遷移廣告

本社現已遷至小西邊門外普然里商埠局後院內恐未遐知謹此奉聞

中日編譯社啓

和合藥水 一名育亨精 壯身靈劑

定價 大二元 小一元

和合藥水者、扶陽靈藥也。然與市上之所謂壯陽藥者、適乎不同市上所售壯陽藥、大低不能見效、惟和合藥水服後兩三天始奏奇効其藥性和緩純係王道、故能扶陽于永久不壯陽于一時雖曰扶陽靈藥實壯身神劑耳。

經理處

營口 井上誠昌堂　濟南 文明公司　天津 金山大藥房　北京 信昌大藥房　奉天 井上盛昌堂　同 佐藤廣濟堂

長春 藤田大藥房　營口 東瀛大藥房　鐵嶺 平紀藥房　哈爾濱 井上大藥房　安東縣 井上誠昌堂　大連 小林卷助藥房

漢口 思明堂藥局　同 若林洋行　南京 丸三大藥房　上海 東亞公司

完全淋藥

淋者淋漓也尿道發炎溺不通暢此淋漓而下故曰淋症又名白濁此症緣因或由娼妓之傳染或由思此症者之密接或感受風寒或房勞過度故致病之由而不同也此症有急性慢性之別初起爲急性淋日久則爲慢性淋也初則尿道搔癢小便頻數漸次疼痛白濁淋漓不止或則洩精甚則出血以致全身倦怠痛苦難堪倘日久失治諸病叢生必及於危本藥房近由歐西醫到特別新藥復加炮製名曰殺菌丸專能殺菌解毒消淋去濁無論何種淋症均能神效輕者一星期全愈重者二星期除根誠爲世界獨一治淋之聖藥也○各界諸君如患此症經過多醫不效服藥無功者請嘗試之方信言無虛謬耳○此藥一日量六粒定價小洋五角○一星期量四十二粒定價小洋三元外埠函購加郵費三角

奉天大西關上頭　其美大藥房主任侯鳳岡謹啓

資本金 壹億圓　拂込金 四千二百萬圓　積立金 貳千五百萬圓

橫濱正金銀行奉天支店

電話 日二二番 中四七一番　日本總行 橫濱

東京 神戶 大阪 下關 長崎 倫敦 紐育 桑港 里昂 孟買 布哇 兒斯 安節兒 新嘉坡 卡連 西雅圖 加爾各答 香港 漢口 上海 北京 天津 青島 濟南 大連 牛莊 長春 哈爾濱 開原 海參威

恭頌駐輝暫編陸軍第五混成旅十團一營營長江君益恢暨甄副官之卓績

我輝南地處邊陲森林叢雜向爲盜賊之淵藪匪徒時常出沒猖獗異常雖經官軍剿捕終未肅清自客歲江營長率隊駐防以來力保治安寬以待民嚴戒士卒對於商民恭和克公平交易不時派員察查有無欺騙之弊復責成各連排長督率士兵巡查盤詰以防不虞而杜匪患商民得以安全前今中秋後街市和房偶然失慎〔illegible〕江營長及甄副官〔illegible〕各界〔illegible〕長及甄副官之功誠不淺也我等〔illegible〕伸蟻忱以彰大德

輝南縣衆工商同啓

定做各樣服洋并販賣各種洋服材料

奉天小西關 田中洋服店 電話 日長二十番

出售洋戲廣告

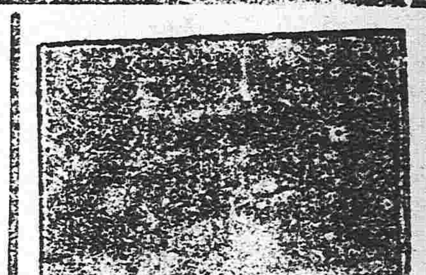

本號新由東洋帶來各種洋戲及日語華語各樣戲片今爲廣招主顧起見特減價兩星期以招主顧望諸君勿失此機可也

大連西崗子南仁街十五番地　田中商店謹啓

奉天萬芝堂藥局

大醫院宋醫考驗立案發給執照專賣各省府縣均有代售本堂宋醫子岐應症特此週知

保胎健母丸

專治婦人久患陰胎者一年一次或二次者一受孕之後急服此藥萬無除胎之患調保胎元血宮補經水滋元肝健虛損扶心氣利脾胃養腹腎等胸膈療最症症腦之婦痛誠効胎屬保胎之良藥和大匣一元此每小匣八角六角

參茸補腎丸

此藥以參茸爲君參乃仙草大補元氣而乃補腎通百脈培養氣血之藥和爲丸稱善補男子腎寒冷陽痿不與腎虛不久精神短少腰膝痛筋骨痛頭暈耳鳴眼花腰疼軟虛勞嗽以及婦女經水不下元虛冷赤白帶下久不受孕而不固常經年等症腰腿疼痛骨蒸勞熱顏色壯陽此藥添精神悅益壽此藥種子延二年

立止咳嗽藥

本堂宋醫祖傳成方專治男女老幼遠年近日諸般咳嗽哮喘勞傷等症此藥善能止喘定喘消痰養血中帶血虛不論年深傷勞咳嗽肺虛痰喘睡臥不安飲食少內傷外感肺經不清再此症管保去根永不再能此服此藥補和付能卯能散病輕者一兩百付清愈此藥立見功効四角即百中每付價洋五角十付價洋三圓五角五十付價洋一圓八角言整

神效虎骨藥酒

此酒專治男女中風中寒左癱右痪半身不遂手足麻木筋骨拘攣口眼歪邪腰腿疼痛步履艱難以及小腸痛氣寒積冷痛等症飲此酒立見功効每瓶銀元六角大瓶市洋三元中瓶市洋一元五角小瓶市洋六角

開胃止痛丸

此丸專治男女老幼心口疼痛胃腕食水停滯鬱氣脹滿寒積冷痛癥瘕痞塊嘔吐惡心肚腹年寒年痛噎膈翻胃噯氣吞酸不論新久均可服之百試百應每付二丸價洋三角言無二價

宋氏救喉散

主治喉症瘟疫喉痧雙單鵝喉纏喉白喉蛾喉痧疹喉花喉痺喉閉喉癰喉鎖喉瘡米粥不進吹之如神此藥並治小兒口瘡一切咽喉急症下之立効每小瓶一角大瓶五瓶一元

虎骨追風膏　雙合化痞膏

此膏專治男女腰腿疼痛筋骨疼痛手足麻木四肢不仁專治男女氣精寒積食積痞塊腹痛脹滿疼痛嘔吐泄瀉痢疾下墜脫肛小腸疝氣腰痛手足麻木及婦人經水不調久瀉久痢肚腹疼痛小腸疝氣手足拘攣骨節疼痛積聚痞塊赤白帶下治小兒一切積聚肚腹膨脹常貼此膏最能化痞積速効每貼價洋四角大張六角小張三角

專治五淋白濁小便刺痛沾染花柳魚口便毒口鼻腐爛毛髮脫落女新久諸淋男婦諸症急服此藥無論新久淋症清利解毒下消善痛治男止痛每服價洋一元六角五西

各省代售處

奉天 丰市興順　丰台合順　丰市興順　錦縣福順昌　興城瑞興德　鐵嶺 孫家台增益昌　新民 鄭家屯豐聚當　遼陽 利順德　安東縣 玉茗順　本溪縣 張碗舖　中岩 河和順昌　懷德縣 泰和隆　奉化縣 德聚源　西安縣 春發長　海龍 山城子源恆遠　四平街德聚源

發賣川廣藥材飲片參茸丸散膏丹虎鹿仙膠一概俱全

本舖開設奉天大西關萬芝堂謹啓　中國電話一四三號

●各處大藥房及洋貨舖等所均有代售

古人曰眼裡無點灰塵方可讀書千卷目之可貴豈特爲讀書而已也乎目者寔爲人生活動之本源而身體之至寶人如失明忽爲廢人眞可懼可戒也凡有眼病者須用馳名世界靈効無比之大學眼藥是爲至要

本舖 日本大阪 參天堂大藥房

兼備美味與滋養之優良葡萄酒

赤玉ポートワイン

家庭之平和由是而生

病者之福音由是而來

早晚一杯 優於百藥

□赤玉葡萄酒富於天然之甘味適於婦人小兒之口若於家庭之食桌常備此酒則對於神經衰弱精神性病症以及消化不良等疾病有極大之效力可以使家庭元氣充實平和圓滿

□赤玉葡萄酒增血肥肌健胃興奮之效力極爲顯著凡病後虛弱產前產後精力衰減之人用此爲滋養飲料則據七博士之證明其強壯活潑可預知也

有類似之假冒品請認明赤玉商標

△往北車　△往南車　朝鮮線（日本時刻）